緑いきづく火の神の里
広報 あそ
2011 No.75 4

東日本大震災の復旧を応援しましょう！

阿蘇市から元気を！

阿蘇温泉観光旅館協同組合では、美しい阿蘇の桜を被災者の方々に見ていただきたいと、ネットでの動画配信をしています。また、自家発電の自転車で桜のライトアップをしようと、阿蘇神社で、義援金募集活動と併せ、自家発電の自転車を懸命に漕がせて「電気」のありがたさに気付いてもらう催しを行いました。

阿蘇温泉観光旅館協同組合副理事
永田祐介さん

阿蘇内牧温泉女将の会ゆうすげ会会長
松岡エリ子さん

今回の震災では、阿蘇市内でも本当に多くの企業や団体、個人の方々が、義援金への協力、そして自分たちでできることでの協力で、被災者の方々を応援され、「負けずにがんばってほしい」と願われています。これからも一層の支援活動を行っていきましょう。

ホームページ：http://www.city.aso.kumamoto.jp/

復興支援に向けて

阿蘇市長　佐藤　義興

今回の東北地方太平洋沖地震により被災されました多くの方々に対し、心からお見舞いを申し上げますとともに、不幸にもお亡くなりになられました方々に、深甚なる哀悼の意を表しご冥福をお祈り申し上げます。

現地では、不眠不休の救援活動、懸命の捜索活動が進められていますが、その爪痕は深く大きく、被害の甚大さに驚愕しています。

未だ余震が続く中、寒く不自由な避難生活を余儀なくされている方々、また、家を失い家族を失い、自らも生死の境にさらされた多くの方々、その方々の心労を思いますと、言葉に表すことのできないほど、深く悲しく、無念さを感じ、心が痛みます。

未曾有の大災害であり、復興までには相当の費用と時間を要します。市民の皆様方におかれましては、早々に、善意のお気持ちを義援金としてご協力をいただき、深く感謝申し上げます。

被災地の一刻も早い復興と被災された方々の生活再建に向け、今後も引き続き、義援金、支援物資等のご協力をお願いすることになりますが、皆様方のご理解を賜りますようよろしくお願い申し上げます。

現在の阿蘇市の支援状況

◆義援金の受付

市内２５カ所の公共施設に義援金箱を設置するとともに、各地区の区長さん方のご協力をいただき、戸別のお願いに回っております。（２１ページ参照）

◆支援物資の受付

必要な物資が、必要な時期に効率的に被災された方々に届くよう、熊本県が指定する支援物資の受付けを行います。随時、防災無線や市のホームページを通じお知らせします。

◆被災者の受け入れ

現在、２戸の市営住宅を準備済み。今後も順次、受入可能住戸を増やします。また、公共施設への受け入れ準備を進めています。

◆現地への職員の派遣

熊本県や関係機関、被災地の要請に応じ、現地への職員の派遣を積極的に行います。現在、「熊本県災害派遣保健医療チーム」への帯同と避難所等での被災者支援活動に向け調整を図っています。

◆東日本大震災復興支援対策本部の設置

被災者に対する支援を総合的に進めるため、東日本大震災復興支援対策本部を設置し、専任の職員を配置しました。支援物資や義援金の受付けをはじめ後方支援体制を確立するとともに、被災者の受け入れや今後の生活再建に向けてのサポートを行います。

※自治体によっては、公費による義援金の支出が行われておりますが、阿蘇市としては、早期復興のためには、先ず、インフラ整備やライフラインの完全復旧、学校をはじめとする教育施設など生活基盤の復旧を第一と考え、被災自治体への公費による直接的な支援の検討も併せて行います。市民の皆様方のご理解とご協力をお願い申し上げます。

阿蘇駅前にロータリーが完成しました！

ロータリー内は右回りの一方通行です

【阿蘇駅周辺再開発事業の概要】

阿蘇の玄関口として整備してきました阿蘇駅周辺について、平成23年3月12日の九州新幹線全線開業に併せて駅前機能が強化しましたので、その概要を紹介します。

●駅前ロータリーの整備

今までは、非常に狭く危険であった阿蘇駅前広場について、今回、駅前ロータリーを整備しました。これは阿蘇駅周辺を利用される住民や観光客の方々の交通安全性を高めることと公共交通機関の利用促進を目的に、車道、歩道、タクシー専用乗降場の整備や路線バス・観光バス乗場を1カ所に集約するなどの取り組みを行いました。また、ロータリー内には、駅利用者の送迎用等に利用していただくために身障者用を含め11台分の一時停車場を整備しています。

●電動バイク、電気自動車の充電設備の整備

熊本県では、電動バイクの普及に備え公共交通施設や地域交流施設に電動バイクの駐輪場を整備し次世代に向けた実証実験を行う計画があります。このことから阿蘇市は熊本県に協力し、「道の駅阿蘇」に電動バイク用充電器5台、電気自動車用中速充電設備1台を設置しましたので、実証実験中は無料でご利用いただけます。（ASO田園空間博物館総合案内所開館時のみ利用可）電気料金は阿蘇市が負担しますが、ソーラーパネルを設置していますので、その殆どは太陽光発電により対応します。

※充電設備は、阿蘇市と水俣市（市役所）に設置していますが、電動バイクと電気自動車両方の充電設備があるのは阿蘇市だけです。

▲電気自動車の充電設備

●休憩できる公園整備

（今後の計画）

九州新幹線全線開業に伴い阿蘇駅周辺の利用者が多くなることが予想されますので誰でも休憩などに利用できる公園を整備する計画です。

これまで阿蘇駅正面には老朽化した建物が複数あり、景観を阻害していましたが、この公園計画により阿蘇駅正面から雄大な阿蘇五岳を望むことができるようになります。また、かつて阿蘇駅周辺には湧水があったことから休憩される方々が楽しめるように水と光を使った演出も検討しています。

●関係団体の取り組み

児童遊具が車両に乗っている観光列車「あそぼーい」の運行。観光バス「阿蘇・ゆふ高原原バス」、「阿蘇カルデラ周遊バス」、阿蘇オープントップバス「そらめぐりん」の運行、阿蘇駅舎の改修工事。

隣接する「道の駅阿蘇」は平成20年6月のオープン以来、175万人の利用があっていますので、今後も道の駅阿蘇ASO田園空間博物館の情報発信機能と連携し、阿蘇を訪れる方々の利便性と快適性及び回遊性を高めていきます。

平成23年度

施政方針

（要旨）

3月4日開催された、3月定例議会の冒頭、施政方針を述べる佐藤市長。

はじめに

混沌とする国内外の経済情勢や不安定な政局、思うように回復しない地方経済、そして雇用不安の中で、引き続き大変厳しい行財政の運営でありますが、堅実に阿蘇市の基礎固めを進めています。

本年も国や県との連携を深め情報を的確に把握し、医療・福祉・教育・農林畜産業・商工関係等々に対する市民の方々の熱い思いを大切にしながら、しっかりと未来に目を向け、魅力ある阿蘇市、元気あふれる阿蘇市づくりに努めてまいります。

市の財政

本市の財源としては、合併に伴う財政支援措置が平成26年度で終了し、その後の5年間で普通交付税等が約10億円（16％程度）減額される見込みです。

急激に減少する一般財源に対し、医療、介護、福祉等の社会保障関係費は、確実に増大する見込みであり、市民の方々が安心・安全に暮らすために必要な道路、病院、学校等の社会資本整備費の確保に向け、長期的視野にたった財政基盤の強化を図って行かなければなりません。

係る視点から、本年度の一般会計当初予算は、前年度からの繰越事業との調整を行い、前年度比3.5％減といたしました。

なお、各種事業の推進にあたっては、国・県からの交付金等を最大限に活用できるよう精力的に要望活動を行っており、交付金等が確定次第予算化を図ります。

行財政改革

「阿蘇市行政改革大綱」等の各種計画の目標達成に向け、保育所や老人ホーム運営検討委員会、第三セクター経営検討委員会等からの答申を基に、各種施設の効率的な運営を進め、さらなる行政改革を目指します。

また、市民の視点に立った成果重視の市政実現に向け、昨年から取り組んでいるまちづくり政策アイデア提案事業を進めるとともに、政策や施策の「行政評価」をさらに充実させ、評価結果を予算や組織、人事管理などに活用し、現場の意識改革や施策・事業の改善の土台として有効に機能させていきます。

健康でいきいきと暮らすために

児童福祉

子育て世帯の経済的負担の軽減支援策として、県内でも低廉な今の保育料を維持し、児童医療費助成事業及び多子世帯に給付する育児手当事業を継続します。

また、「阿蘇市立保育所民営化計画」は、対象保育所の保護者の方々に詳しい説明を行い、頂いたご意見については真摯に受け止めております。永草保育園については、保護者の方々にもご理解をいただき、本年4月から熊本ＹＭＣＡ福祉会へ移管します。平成24年度民営化対象の宮地保育園・内牧保育園・黒川保育園については、保護者の皆様との意見交換を重ねているところです。

保健予防

子宮頸がん予防ワクチン費用、乳幼児に対するヒブワクチン及び小児用肺炎球菌ワクチン費用の助成を新たに開始するとともに、成人白血病ウイルスの母子

感染を予防する抗体検査を妊婦健康診査に追加し公費負担にするなど、母子ともに健康に出産を迎え安心して子育てできる環境づくりに努めます。

国民健康保険

特定健康診査・特定保健指導の受診促進、また、糖尿病予防に重点を置いた施策を展開し、医療費の適正化を進め、安定した国保運営に努めます。

高齢者福祉

地域包括支援センターが核となり近隣住民等の方々とのネットワーク化を進めるとともに、介護の知識や技術を持つ「介護予防サポーター」を養成し、地域での見守り活動やサロン活動を通し、高齢者の方々の生活を安定的・継続的に支援します。

養護老人ホーム上寿園については、施設が老朽化していることから、運営検討委員会を設置。諮問を行い、「民営化することが妥当である」との建議を受けたところです。今後は入所者の方とそのご家族、地域住民の方々のご意見や県内の類似施設の状況、将来予測を見据え、方向性を決定したいと考えています。

本年10月には、第24回全国健康福祉祭（ねんりんピック）が熊本で開催され、本市ではゴルフ競技を阿蘇ゴルフ倶楽部で実施します。実行委員会を組織し成功に向け取り組みを進めます。

阿蘇中央病院

病院建設は、平成24年度の工事着工、そして平成25年度末の新病院開院に向け業務を進めています。

規模としては、病床数を現在と同数の124床（一般病床120床、感染症病床4床）とし、急性期医療の充実を図るとともに、診療科目として内科・外科・整形外科・小児科・リハビリテーション科・脳神経外科・循環器内科・麻酔科・皮膚科の9診療科を計画しています。

また、医師の確保が重要となることから、本年度から熊本県と熊大病院の寄附講座による医師派遣を受けることとし、引き続き、阿蘇医療圏の地域住民の命を守る中核病院の機能を備えた新生阿蘇中央病院建設に努めます。

健康でいきいきと暮らすために

- 阿蘇市社会福祉協議会運営費負担金 …… 6,129万円
- 身体障害者等地方年金事業 …… 1,200万円
- 重度心身障害者医療費助成事業 …… 8,160万円
- 地域活動支援センター委託料 …… 1,720万円
- 自立支援医療費（更生医療分）助成事業 …… 3,614万円
- 相談支援事業委託料 …… 1,223万円
- 日中一時支援事業委託料 …… 720万円
- 自立支援給付事業 …… 5億56万円
- 補装具給付事業 …… 1,000万円
- 身体障害者住宅改造助成事業 …… 210万円
- 特別障害者手当等給付事業 …… 1,592万円
- 通所サービス利用促進事業 …… 360万円
- 高齢者住宅改造助成事業費補助事業 …… 583万円
- 老人クラブ連合会活動等事業補助事業 …… 990万円
- 敬老会補助事業 …… 980万円
- 全国健康福祉祭熊本大会阿蘇市実行委員会補助事業 … 324万円
- 老人ホーム上寿園運営費 …… 1億2,589万円
- 介護予防施設管理費 …… 288万円
- 放課後健全育成委託事業 …… 1,266万円
- 乳幼児医療費助成事業 …… 4,630万円
- 育児・児童扶養手当事業 …… 1億5,989万円
- 子ども手当事業 …… 5億4,620万円
- 児童生徒医療費助成事業 …… 2,040万円
- 母子家庭支援事業 …… 1,112万円
- 保育園運営費 …… 9億2,513万円
- 生活保護費 …… 2億7,448万円
- 輪番制（日曜・祝日在宅）病院運営補助事業 …… 1,182万円
- インフルエンザ予防接種・個別接種委託料 …… 8,159万円
- 各種健診委託料 …… 4,400万円
- 妊婦・乳幼児検診等委託料 …… 1,963万円
- 阿蘇中央病院建設事業（基本・実施設計）…… 7,754万円

活力ある農林業のために

現在、政府では、環太平洋戦略的経済連携協定（ＴＰＰ）への参加表明の検討が行われており、この協定が現実のものになると国内はもとより本市においても、農業生産額の大幅な減少は必至であり、地域経済に与える影響は大きく、大変危惧しています。今後もＴＰＰの動向を注視するとともに、損失のない発展的な農業施策の展開を第一に、関係機関・団体との連携を深めていきます。

中山間地域等直接支払制度については、第３期対策事業として平成22年度から５年間の計画で事業を進めており、これまでの取り組みにより、新たな耕作放棄地の発生防止や農村の多面的機能の発揮に大きな成果を上げてきました。

阿蘇東部地域の農業振興策は、本年度からアスパラガスの収穫が始まることで、モデル団地内全ての出荷作物ごとの経営実証データの収集が可能となり、収集データを活用し、今後の阿蘇東部高冷地域の営農確立を目指します。

バイオマス事業

バイオマス事業については、実験事業の体系を見直し、今後は若手農家によるオペレーター組織を新たな草原保全の担い手として育成し、野草販売による草原利用を推進していきます。アゼリア21に隣接するガス化発電設備は、プラントメーカーがガス化発電技術の向上等の研究開発の実験施設として利用します。国内初の草本系バイオマスのエネルギー化プラントとして県内外に発信します。

地域振興と観光産業の活性化のために

商工・観光振興

九州新幹線全線開業を控え、昨年度は大阪・岡山・広島でのイベントやテレビ番組等に積極的に出演し、イメージキャラク

活力ある農林業のために

- 営農生産部会活動支援事業補助事業 …… 200万円
- 自立経営体育成資金利子補給補助事業 …… 251万円
- 経営体育成交付金補助事業 …… 379万円
- 地域特産産地づくり支援対策事業補助事業 …… 641万円
- 家畜導入事業補助事業 …… 744万円
- あか牛オーナー制度事業補助事業 …… 30万円
- 牛異常産予防接種補助、放牧寄生虫駆除薬補助、赤牛産直素牛導入補助、受精卵移植補助事業 …… 1,110万円
- 家畜導入事業資金供給事業補助事業 …… 1,196万円
- 熊本県家畜疾病緊急対策資金利子補給補助事業 …… 145万円
- 農道等整備事業 …… 4,836万円
- 県営経営体育成基盤整備事業負担金事業 …… 2,200万円
- 県営経営体育成基盤整備事業水路工事負担金事業 … 972万円
- 熊本県農地・水・環境保全協議会補助事業 …… 9,000万円
- 中山間地域総合整備事業県営事業負担金事業 …… 1,620万円
- 地籍調査事業 …… 2,332万円
- 阿蘇市地域水田農業推進協議会補助事業 …… 500万円
- 戸別所得補償制度推進事業費補助事業 …… 1,000万円
- 経営構造対策事業費負担金事業（リース事業）…… 576万円
- 新山村振興等農林漁業特別対策事業負担金事業（リース事業）…… 174万円
- バイオマスエネルギー実証実験事業 …… 135万円
- 市有林防火線設置委託料 …… 527万円
- 森林総合研究所分収造林事業業務委託料 …… 858万円
- 森を育てる間伐材利用推進事業補助事業 …… 1,636万円
- 林道整備事業 …… 1,508万円
- 森林整備地域活動支援交付金事業補助事業 …… 1,600万円

ターやインフォメーションカーを活用したPR活動を行ってきました。

本年度は、新幹線開業元年に合わせ、食をテーマにした「九州ご当地グルメフェアin阿蘇」(注)開催は秋に延期）を、秋には、広くアジア各国からの参加を呼び掛け、昨年度の「健康づくりの郷」事業を活かした「（仮称）健康づくりの郷オリンピアード」の開催を予定しています。

また、阿蘇くじゅうエリアを会場とした「阿蘇ゆるっと博」が3月から来年3月にかけ開催されることに合わせ、エコ・グリーン・タウンツーリズムと連携した、滞在時間の長い新しい旅を創出したいと考えています。

地域振興

阿蘇駅周辺では、駅前ロータリー等の整備もほぼ完了し、九州新幹線全線開業に向けた受入態勢が整ってきました。

本年度は、誘客効果も狙った公園の整備等に取り組み、阿蘇の玄関口としての事業に区切りをつける方針です。

地域振興と観光産業育成のために

- 商工会・観光団体等補助事業 …… 3,126万円
- 景観整備事業補助事業 …… 270万円
- 商店街活性化補助事業（空家等対策事業）…… 714万円
- 中央公園及びあそ☆ビバ管理運営費 …… 1,026万円
- 外国人向観光案内業務委託料 …… 165万円
- キャラクター作成業務委託料 …… 100万円
- 阿蘇観光戦略づくり委託料 …… 360万円
- 阿蘇の火まつり負担金事業 …… 218万円
- 阿蘇の花の祭典補助事業 …… 700万円
- 地域振興型イベント補助事業 …… 1,500万円
- 大阿蘇クロスカントリー大会補助事業 …… 180万円
- 鉱泉源施設管理運営補助事業 …… 1,315万円
- 阿蘇駅周辺再開発事業 …… 1億27万円
- 人づくり・地域づくり補助事業 …… 200万円
- なでしこサッカーin阿蘇放送委託料 …… 100万円
- ふるさと雇用再生特別基金事業 …… 5,005万円
- 緊急雇用創出基金事業 …… 3,803万円
- 新たな食開発実行委員会補助事業 …… 150万円
- 健康づくりの郷オリンピアードin阿蘇
  実行委員会（仮称）補助事業 …… 250万円
- 阿蘇山観光地風景街道景観形成事業
  （牧柵設置及びスキー場撤去）…… 4,900万円

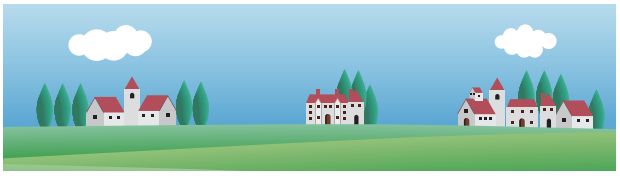

住みよいまちづくりのために

道路整備・市営住宅整備

引き続き市民生活に密着した道路、住宅等の整備に取り組みます。特に合併以来、優先的に進めてきた阿蘇市幹線道路の東西線開通を目指します。

また、前年度から橋長15m以上の橋梁を対象に実施している橋梁長寿命化修繕計画に基づき、本年度は5橋の維持工事を計画しています。

市営住宅については、総戸数の8割が耐用年数を超える中、

▲阿蘇駅前

平成20年度からの市営住宅再整備事業で、新小里団地2棟・40戸が完成、現在、池尻団地2棟目・20戸を建設中です。なお、他の既存団地については、ストック改善事業計画により改修を行いながら維持保全に努めます。

▲工事が進む幹線道路

情報基盤整備

携帯電話の電波が届きにくかった荻の草・舞谷地区、深葉地区については、両地区に合計9箇所の基地局（電波中継鉄塔）が完成し、携帯電話の通話が可能となりました。なお、山崎地区も、隣接の高森町に基地局が完成し、すでに運用が開始されたことから、本市における携帯電話の通話問題はほぼ解消しつつあります。

地域情報化については、「阿蘇市・産山村光ネットワーク」を基盤とし、お知らせ端末や高速の光インターネットを福祉や防災、地域産業活動等に活用し、安心・安全なまちづくりや地域の活性化につなげます。お知らせ端末では、行政等からの様々なお知らせやインターネット放送局と連携した映像等の配信を行います。

また、テレビの地上波アナログ放送の終了まであと4ヵ月とせまり、国が進める山間地の共同受信アンテナ施設の設置補助や低所得者層へのデジタルチューナー機器給付の支援を引き続き進めます。

人権啓発

「人権教育及び人権啓発の推進に関する法律」の基本理念に基づき、地域社会、学校現場や職場などあらゆる場所・機会での人権教育・啓発活動を積極的に進めます。

特に本年度は、古城小学校で「人権の花」運動が実施されることから、阿蘇大津人権啓発活動地域ネットワーク協議会、法務局、人権擁護委員協議会との連携を図ります。

住みよいまちづくりのために

- 市道維持事業 …… 2,094万円
- 市道新設改良事業 …… 1億8,078万円
- 幹線道路（広域農道・歩道分）整備負担金事業 … 5,840万円
- 橋梁改修事業 …… 6,450万円
- 市営住宅ストック改善事業 …… 2,650万円
- ASO環境共生基金事業 …… 456万円
- 波野地区バス運行委託料 …… 284万円
- 地方バス運行等特別対策補助事業 …… 6,261万円
- 乗合タクシー運行補助事業 …… 288万円
- 阿蘇広域負担金（火葬、ＲＤＦ施設、リサイクル施設、最終処分場、し尿処理）…… 7億7,026万円
- 合併処理浄化槽設置整備事業費補助事業 …… 4,712万円
- ごみ収集運搬及びごみ処理費用 …… 3,794万円
- 人権啓発事業 …… 1,481万円
- 隣保館及びコミュニティーセンター管理運営費 … 3,807万円
- 男女共同参画推進事業 …… 137万円
- コミュニティー助成事業 …… 1,840万円
- 上水道整備事業 …… 2億1,105万円
- 簡易水道事業整備事業 …… 4,060万円
- 下水道整備事業 …… 3億5,640万円
- 阿蘇火山及び防災対策事業　（ガス対策監視員・噴火対策費用等）…… 2,371万円
- 交通安全対策事業（交通指導員、ガードレール、カーブミラー設置等）…… 1,732万円
- 阿蘇広域負担金（消防費）…… 3億8,972万円
- 消防団活動費用 …… 6,181万円
- 消防施設整備事業（消火栓、防火水槽設置、小型ポンプ更新等）…… 2,423万円
- 防災行政無線管理事業（保守点検、修繕等）…… 1,137万円
- 地上デジタル放送共同受信施設整備補助事業 …… 592万円
- 光ネットワーク運営費 …… 7,627万円

男女共同参画の推進については、ともに責任を担う男女共同参画社会の形成を計画的に推進するため、「第2次男女共同参画推進計画」の策定に取り組みます。

下水道

全体計画579haのうち認可区域373haの整備を進め、現在、認可区域300ha（約80％）の整備が終了、下水道利用可能者数約5,600人、下水道水洗化率約72％となっています。今後の事業推進としては、市の開発計画や生活排水体系の変化に対応するため、本年度新たに約63haの認可区域の承認を得る予定です。

浄化センター（下水処理場）の改築更新事業は、平成21年度から着手しており改修工事に取り組みます。

教育の充実のために

本年度から小学校では、「生きる力」を育むという基本理念のもと、新学習指導要領が全面実施されます。

小学校の教科では、学年によって授業時間数が週1時間から2時間増加し、その中でも小学5・6年生では外国語活動が週1時間導入され、小・中・高校を通した外国語教育の充実が図られることになります。

次に、統合中学校の建設工事は、予定どおりの工期で工事が進んでおり、3月末には校舎が8割、体育館・武道場は竣工の見込みです。

両校の閉校に向けた実行委員会も早期に設置し、平成24年4月の円滑な開校に合わせ準備を進めます。

また、早急に耐震化を図る必要のある内牧小学校の耐震補強設計業務、平成25年4月予定の碧水小学校と乙姫小学校の統合に向けた碧水小学校の大規模改修設計業務に着手します。

教育の充実のために

- 英語指導助手費用 …… 1,394万円
- 学校教育指導主事費用 …… 331万円
- 小学校教員用図書及び指導書等購入事業 …… 2,000万円
- 小中学校一般工事 …… 900万円
- 大規模改修設計業務委託事業 …… 2,000万円
- 耐震補強設計業務委託事業 …… 2,340万円
- 中学校スクールバス購入事業（2台）…… 3,000万円
- 阿蘇市子ども会・単位子ども会活動補助事業 …… 374万円
- 放課後子ども教室推進補助事業 …… 152万円
- 文化協会・郷土芸能保存活動補助事業 …… 208万円
- 阿蘇市子ども芸術祭実行委員会補助事業 …… 200万円
- 生涯学習及びスポーツ振興事業 …… 1,446万円
- 人権同和教育事業 …… 919万円
- 公民館活動費用（分館活動・地区公民館整備補助等）…… 1,544万円
- 図書館運営費用 …… 5,322万円
- 世界遺産登録推進事業 …… 2,521万円
- 体育施設維持管理運営費用 …… 1億1,602万円
- 給食センター運営費用 …… 1億6,696万円

世界文化遺産登録に向けて

現在、各構成資産の価値付けのための保存調査を進め、専門家で構成する調査検討委員会で重要文化的景観への選定に向けた検討を加えているところです。

今後は、関連の講演会や座談会等を開催し、市民の方々のご意見をうかがいながら景観計画や景観条例素案、阿蘇郡市共通の景観保全策などに取り組みます。

以上を今年度の施政方針と致します。市民の皆さまのご理解とご協力をよろしくお願い致します。

▲建設が進む新阿蘇中学校

平成23年度当初予算

平成23年度の当初予算が、3月に行われた第3回阿蘇市議会定例会で承認されました。

一般会計

《各種交付金（4億3,040万円）の内訳》

地方消費税交付金	2億8,200万円	利子割交付金	500万円
配当割交付金	140万円	株式等譲渡所得割交付金	100万円
ゴルフ場利用税交付金	4,800万円	自動車取得税交付金	4,700万円
地方特例交付金	4,000万円	交通安全対策特別交付金	600万円

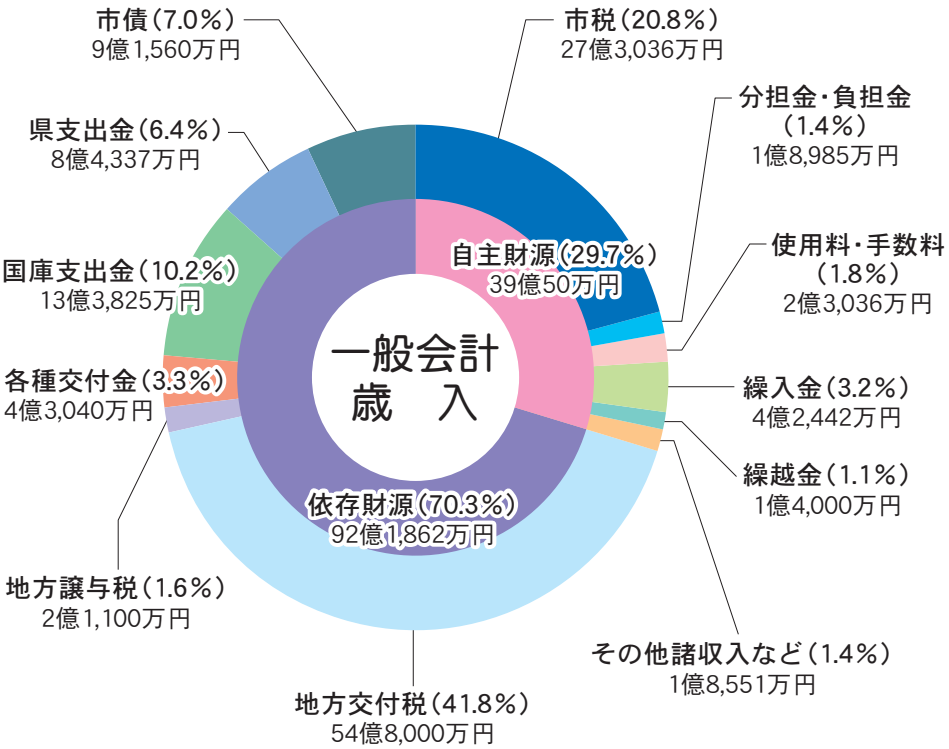

●**市税**
市民税、固定資産税、軽自動車税、たばこ税など最も重要な財源です。

●**地方交付税**
行政サービスをどの自治体で受けても同水準になるように、国が市の財政状況に応じて配分するお金です。

●**地方譲与税**
地方揮発油譲与税や自動車重量譲与税と国税として徴収されたものが一部還元されるものです。

●**各種交付金**
地方消費税交付金、利子割交付金、ゴルフ場利用税交付金、自動車取得税交付金、地方特例交付金などがあります。

●**国庫支出金**
事業を行うため国から交付されるお金です。

●**県支出金**
事業を行うため県から交付されるお金です。

●**市債**
特定の事業のため借り入れるお金です。

●**その他**
分担金・負担金、使用料・手数料、財産収入などがあります。

特別会計

下水道事業　10億484万円

公共下水道事業を行うための会計です。河川、海等の水質保全を目的とし、快適で環境にやさしい生活環境を創出するための整備を行っています。今年度は黒川地区の管渠整備及び平成21年度から着手している下水道浄化センター（処理場）の大規模改修、また、老朽化した管渠の改修事業に着手する予定です。

介護保険事業　24億7,664万円

介護（介護予防）サービスを給付するための会計です。支出としては、介護（介護予防）給付費やサービスを利用していただくための要介護（要支援）認定にかかる事務費等が含まれています。給付費に充てる収入の半分は、国・県・市の負担金、残りの半分が40歳以上の方が納める保険料です。

後期高齢者医療事業　3億7,865万円

主に75歳以上の方を対象とする後期高齢者医療制度の事業を行うための会計です。市で徴収して熊本県後期高齢者医療広域連合に納付する保険料並びに後期高齢者の検診をはじめとする保健事業費や負担金・事務費等が含まれています。予算総額の約6割を占める保険料は、後期高齢者の医療費等に充てられます。

阿蘇山観光事業　1億3,137万円

阿蘇山周辺の観光利用促進を目的に、阿蘇山公園道路通行使用料及び売店収入の適正運営を図るための会計です。収入の主なものとして、公園道路使用料8,008万円、売店収入1,950万円を見込んでいます。主な支出としては、管理委託に2,785万円、防災関係を含む一般会計繰出金5,353万円となっています。

国民健康保険事業　39億9,704万円

国民健康保険は、加入者の皆様からの保険税と国・県・市などが出し合って、加入者の医療費の支払いを中心とする事業を行うものです。主な収入として保険税を20.7%、国庫支出金を29.6%、県支出金を4.3%見込んでいます。また、主な支出としては、医療費関係を66.6%、介護納付金及び後期高齢者支援金等を14.4%見込んでいます。なお、糖尿病等の生活習慣病の早期発見と予防を目的とした特定検診・特定保健指導、30歳代健診を行い、医療費の適正化等に努めています。

【一般会計の他にも特別会計、企業会計があります。どの会計も私たちの暮らしを支えています。】

～豊かな自然と笑顔あふれる国際環境観光都市を目指して～

一般会計総額 131億1,912万円 前年度比：△3.5％

●**議会費**
市議会運営のための経費です。
●**総務費**
市の行政、財産、選挙、企画、税の徴収などの経費です。
●**民生費**
市民の皆さんの福祉向上のための経費です。
●**衛生費**
ごみ処理や健康づくりなどのための経費です。
●**農林水産業費**
農林業の振興のための経費です。
●**商工費**
商工、観光の振興のための経費です。
●**土木費**
道路や橋、河川、公営住宅などの整備の経費です。
●**消防費**
阿蘇広域消防本部への負担金や消防設備などの整備の経費です。
●**教育費**
学校教育や生涯学習などの経費です。
●**公債費**
市の借金（市債）を返済する経費です。

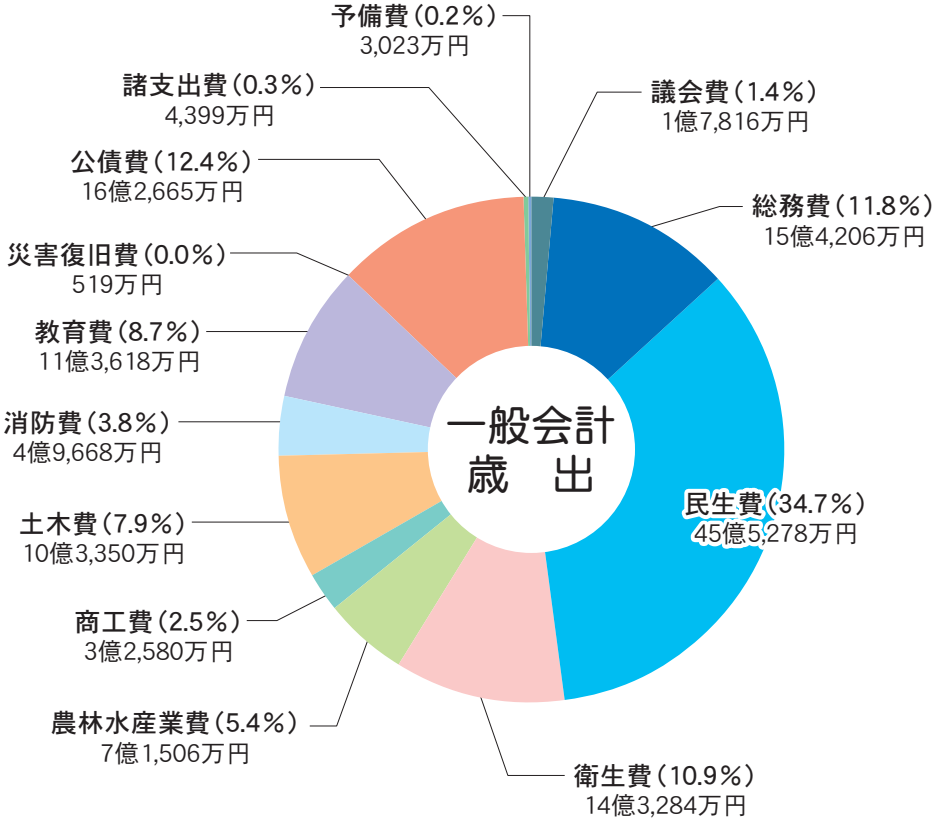

特別会計総額 81億4,522万円 前年度比：+6.6％

診療所事業　1億1,084万円

無医地区であります波野地域の住民の医療を確保するために、「へき地診療所」として設置されている波野診療所の会計です。収入は内科・歯科・整形外科の診療収入が主なもので、支出では人件費が約58％、薬剤、診療材料費が約28％、機器等のリース料が約3％、施設管理費が約3％等となっており、収入の不足分について一般会計からの繰入を受けております。

財産区事業　4,584万円

- 坂梨財産区特別会計　1,461万円
- 古城財産区特別会計　1,642万円
- 中通財産区特別会計　1,160万円
- 宮地財産区特別会計　3万円
- 古城・中通地区簡易水道事業特別会計　318万円

財産区簡易水道事業の運営（宮地財産区を除く）で、支出の主なものは、水道管理費、財産管理費（宮地財産区を除く）及び委員会費です。

企業会計

企業会計総額 24億941万円 前年度比：+6.6％

阿蘇中央病院事業　15億3,428万円

病院事業経営のために設けられた、独立採算制の会計です。収入の大部分は、入院・外来の診療費です。阿蘇中央病院は、地域の中核病院としての役割があり、市民を始め地域住民の「命」と「健康」を守る医療機関です。今年度は、通常の病院運営事業の他にも新築移転に向けた病院建設のための「基本・実施設計」を行う予定です。

水道事業　8億7,513万円

水道事業経営のために設けられた、独立採算制の会計で、事業収入の大部分は、私たちが支払う水道使用料です。今年度は、給水戸数9,493戸、総給水量3,975,000立方メートルを予定しています。

携帯電話利用のサービス開始
荻の草・舞谷・深葉地区で3月から

携帯電話不感地域の解消を目的として、平成21年度から実施してきました、総務省補助事業の携帯電話等エリア整備事業（携帯電話基地局整備）が完了し、荻の草地区、舞谷地区及び深葉地区において、今年3月から携帯電話利用のサービスが開始されました。

なお、今回の事業は、（株）エヌ・ティ・ティ・ドコモとの共同事業のため、荻の草地区、舞谷地区及び深葉地区において利用可能な携帯電話は、同社の携帯電話（ＦＯＭＡ）に限られますのでご了承ください。

▲阿蘇上荻の草基地局施設

▲阿蘇深葉基地局施設

〈問い合わせ先〉総務課　防災交通係
☎２２−３１１１

市役所本庁舎に太陽光発電システム設置

阿蘇市役所本庁舎に太陽光発電システムを設置しました。これは公共施設の省エネを目的とした地域グリーンニューディール基金事業（事業所管：環境省）を活用し、設置したものです。

定格出力は20kwで、一般家庭の４〜５軒分の電力を賄うことが出来る規模です。本庁舎の１階ロビーにモニターを配置し、発電状況をリアルタイムで見ることが出来ます。市役所にお越しの際にはぜひご覧ください。

※発電用モジュールは屋上にあるので転落等の危険があることから直接見ることは出来ません。モニターで確認していただくことになります。

▲一の宮保健センター屋上に設置された９６枚のモジュール。

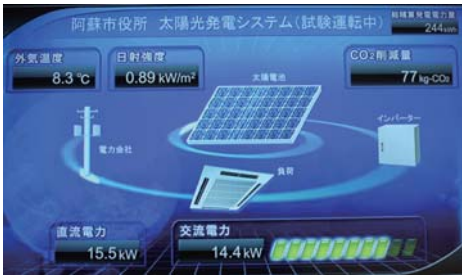

〈問い合わせ先〉市民環境課　生活環境係
☎２２−３１３５

阿蘇中央病院の４月からの診療体制のお知らせ

内科・外科・整形外科・小児科（非常勤）・皮膚科（非常勤）の診療を行っておりましたが、４月からは新しく診療科が開設され、**循環器科と小児科の常勤医師、脳神経外科の非常勤医師（月曜日）、内科のうち神経内科専門の非常勤医師（木曜日）、内科のうち消化器内科専門の非常勤医師（金曜日午前中）、リハビリテーション科の非常勤医師（水曜日）**が担当し、診療いたします。

〈問い合わせ先〉阿蘇中央病院　☎３４−０３１１

一の宮町建築業組合が手作りエコボックスを寄贈

森校長にエコボックスを寄贈する甲斐さん（中央）と住さん（左）。

一の宮町建築業組合（組合員７名）は３月２２日、切り落とし材を利用したエコボックス（プリント回収箱）２１個を製作し、宮地小学校に寄贈しました。

このエコボックスは、大工仕事で大量に残されるスギやヒノキなどの「切り落とし材木」を利用し、仕事の空き時間を利用して製作されたものです。「木の温もりや手作り感を感じて、「造る」ということに興味を持ってもらいたい」と、組合員がひとつひとつ丁寧に作り上げました。

同組合は以前より高齢者一人暮らし世帯の小規模な修繕など、地域に根付いたボランティア活動を続けており、組合員の甲斐氏は「今後も皆さんの心に残るような活動を続けていきたい」と語られました。

大地の恵み「泉水」を活かした商品が登場！商工会がミネラルウォーター（ペットボトル）を開発

泉水（みず）クィーンをつとめる藤原さん（左）と山部会長

「恋してる♡」などのキャッチフレーズをつけ、阿蘇市商工会（山部謙一郎会長）が開発した、２種のミネラルウォーター（ペットボトル）が斬新なアイデアで話題となっています。商品開発は、商工会が以前から取り組む、地域資源∞全国展開プロジェクトの一環で行われ、九州の水がめ「阿蘇の水」を全国にアピールすることが大きなねらいです。

社会貢献もプラスされており、赤のラベル「恋してる♡」は売り上げの一部を日本乳がんピンクリボン運動へ、また、黒のラベル「ＧＥＯ　ＰＯＷＥＲ　ＷＡＴＥＲ」はＡＳＯ環境共生基金へ寄付されます。商品は阿蘇市内のお店で販売予定です。

卒業記念で橋名板、案内板を製作　阿蘇西小学校、坂梨小学校

３月１７日、広域農道の整備に伴い、大阿蘇環境センター未来館前に新しく架け替えられた「枳橋」が完成し、阿蘇西小学校卒業生２２人が卒業記念で製作した橋名板が設置されました。完成した枳橋に訪れた卒業生は、渡り初めを行い大変喜んでいました。

一方、坂梨小学校では、卒業生２０人と保護者らの協力のもと、高さ２５０cm、幅２００cmの案内板を小学校前に設置しました。児童は電動ノミを使用して、保護者から寄贈された松の木を丁寧に削り上げました。堂々たる案内板が設置され、卒業生は歓声を上げて喜びました。

▶設置された橋名板。その他にも「げずばし」、「市ノ川川」などが製作されました。

▶坂梨小学校卒業生の皆さん。

◀渡り初めを行う阿蘇西小学校卒業生の皆さん。

児童たちが市長と意見交換

２月２３日、碧水小学校６年生２４人が、阿蘇市役所を訪れ、佐藤市長と阿蘇市の発展について意見交換を行いました。児童たちは、これまで１年半にわたり、地域学習（草原学習、税金の使い方、地域開発、文化遺産保護等）を積み重ねてきました。意見交換では、市長の立場になり考えた「阿蘇市は地域開発と世界文化遺産登録とでどちらを選択すべきか」というテーマが中心でした。

児童たちは、阿蘇市のことを大変よく調べ学んでおり、「将来の阿蘇市発展のため、私はこう考える」と一人ひとりがしっかり意見を持ち発言。その姿に市長は大変感心し、地域や住民を大事に思う気持ちにも感激。市長との意見交流は貴重な体験になりました。

書道で優秀な成績

▲左から、島田優依菜さん、本田涼夏さん、本田千尋さん

本田涼夏さん（阿蘇中央高校１年）
第２６回全国学生書き初め展示会（毛筆の部）で見事、日本書き初め大賞を受賞。6,０９２人が参加する大会で、高校の部３７７人の中の受賞です。

本田千尋さん（阿蘇高校３年）
毎日新聞社主催第５５回全国学生競書展（硬筆の部）で見事、２位にあたる大分県教育委員会を受賞しました。全国から毛筆・硬筆に１万点以上が寄せられる大会での受賞です。

島田優依菜さん（内牧小学校６年）
全国を対象にした読売新聞社主催「第３２回読売学生書展」（毛筆の部）で見事、１位にあたる熊本市賞を受賞しました。

韓国の芸術団と文化交流

韓国舞踊を行う「ＨＵＩＯＲＩ」（旋風）芸術団の皆さんが、福岡市で行われた公演のため来日。日本に来たからには憧れの阿蘇を観て帰りたい、そして、阿蘇市の舞踊を親しむ方々とも交流がしたいとして、３月２２日、阿蘇いこいの村で日韓交流が行われました。参加したのは、藤乃瑞浩社中（伊藤　英子さんほか５名）の皆さんで、韓国舞踊に続き、「阿蘇の恋唄」など見事な日本舞踊を披露しました。最後は「大阿蘇音頭」を全員で踊り、韓国の方々に大変喜ばれました。

たかなまつり 多くの来場で賑わう

第１９回阿蘇たかなまつりが、３月２７日、小里の畑で開催され、県内外から約４００人が参加しました。特産の収穫を目玉にしたこのイベントは、若手の農業者で組織する、阿蘇市４Ｈクラブ（内田智也会長）を中心とする実行委員会が毎年開催しています。

田園風景に癒されながら、参加者はたかな折りやたかな漬けを楽しみ、農家手作りのだご汁を味わいました。また、初登場の「軽トラ市場」で地元の野菜を買うなど、一足早く阿蘇の春を満喫しました。

馬に乗ったことのない子どもたち集まれ！

阿蘇中央幼稚園での様子（３月４日）。
園児全員を馬に乗せ歩いてくださいました。

乗馬クラブ　夢☆大地グリーンバレー（梅木康裕代表）は、せっかく自然豊かな環境に生まれながら阿蘇の象徴の一つ「馬」に触れたり乗ったことがないまま大人になって都会へ出て行ってしまう人が多くいることを寂しく思い、学校や幼稚園へも出向き乗馬を奉仕されています。梅木さんは、ホースセラピーも専門で、２００６年公開の映画「風のダドゥ」のモデルとなっています。

子どもたちに乗馬をプレゼント！

夢☆大地グリーンバレーは、はな阿蘇美（内牧）でも乗馬を始められており、このたび阿蘇市青少年健全育成市民会議の活動の一環として、阿蘇市の子どもたちに、無料で乗馬させる企画を行います（一人一回）。馬に乗りたい中学生以下の阿蘇市の子どもたちは、自分を阿蘇市の者と証明する保険証や名札、今月号の広報誌等を持参し乗馬を楽しんでください。

（注）一般のお客様を優先させていただきます。営業時間は１０時～１５時です。

問い合わせ先
夢☆大地グリーンバレー　☎３２－２９９０

熊の上を歩く？スリル満点ガラスの橋

３月１８日、阿蘇カドリー・ドミニオンに、「ベアバレーガラスの橋」「ベアバレーくまの洞窟」が完成し、黒川保育園の園児たちが招待され、渡り初めに参加しました。３０頭のエゾヒグマを真下に、超強化ガラスとはいえ足元が透明はスリル満点！園児たちは恐いやら、嬉しいやら。その後も園内でたくさんの動物たちとふれあいました。

なお、今回完成した、熊の世界をリアルに体験できる「ベアバレーガラスの橋」「ベアバレーくまの洞窟」は世界的にもユニークな展示空間ということです。

各宿より定期観光バスを活用

▲握手を交わす國米真市理事長（左）と岩崎司晃社長

九州新幹線全線開業対策として、阿蘇温泉観光旅館協同組合（國米真市理事長）と定期観光バスを運行する産交バス株式会社（岩崎司晃社長）が連携し、より便利で安く質のよい旅を提供していくことを決め、その調印式が、３月３日行われました。

これは産交バスが毎日運行している※定期観光バス（ギャラリーバス）を、旅館組合が窓口となり各宿から活用できるようにしたものです。

これにより待ち時間や乗換えのストレス無く快適に阿蘇観光が楽しめます。車の渋滞緩和にもつながりますので、観光客の方々に、ぜひお勧めください。

※定期観光バス（ギャラリーバス）とは

阿蘇山・外輪山を大自然のギャラリーに見立て、阿蘇の隠れたスポットを案内。車内では４カ国語の観光案内レシーバーを完備。どなたでも産交バスに予約して頂ければ乗車できます（大人２,０００円）。

公共の乗り物を利用した観光は、渋滞緩和などにつながりますので、ぜひ、ご利用ください。

コース概要

9:30 阿蘇駅 → 9:39～9:42 内牧温泉地区 → 大観峰 → 手野名水 → 国造神社 → 阿蘇神社 → 12:30 阿蘇駅 → 12:39～12:42 内牧温泉地区

○ 乗車場所のご案内　温泉入口・総合センター・阿蘇ホテル前

information

いっしょに考えよう　新しいまちづくり

～まちづくり政策アイデア募集中（５月末まで）～

現在、市では市民の方々の視点に立った効率的な市政の実現を目的に、市政に対する市民の方々の様々な政策アイデアを募集しています。

この事業は、昨年から開始したもので、昨年は、応募のあった21提案の中から、美しい農村景観の維持を目的とした「市民みんなで取り組む環境ボランティア大作戦」を採択し、本年度から取り組みます。

今後市として取り組むべき事業や行政の効率化に向けた提案、まちづくりや経済の活性化、定住化につながる事業など、市民の皆様方からの具体的なご提案をお待ちしております。

詳しくは、総務課秘書政策室までお尋ねください。

阿蘇市のホームページ（http://www.city.aso.kumamoto.jp）にも詳しく掲載しております。

【募集内容】

公益性・公共性があり、次に該当する事業（事業費1,000万円以下）の具体的な企画提案を募集します。（大規模な施設整備や道路整備などのハード事業、特定の団体や地域、個人の利益につながる事業は除きます。）

（１）市として新たに取り組むべき事業
（２）行政事務事業の見直しに関する事業
（３）経費節減に関する事業
（４）その他まちづくりに関する事業

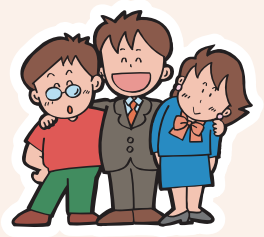

【募集期間】　５月３１日（火曜日）まで

【応募方法】

提案用紙に具体的な内容を記載し応募してください。（様式はホームページからダウンロードするか総務課秘書政策室までお問合わせ下さい。規定の応募用紙にはこだわりませんが、住所・氏名・連絡先は必ずご記入ください）

【募集対象】

（１）市内に居住されている方、出身の方
（２）市内に事務所又は事業所を有する個人及び法人その他の団体
（３）市内に存する事務所又は事業所に勤務されている方
（４）市内に存する学校に在学されている方

【採択の基準及び決定】

公益性・有効性・実現性・的確性・協働性やコスト面、また、将来的な財政負担などを考慮し、審査会で決定します。

【応募先】

〒896-2695　阿蘇市一の宮町宮地５０４番地１
阿蘇市役所 総務部 総務課 秘書政策室　　メール：opinion@city.aso.lg.jp

〈 問い合わせ先 〉　総務課　秘書政策室　☎２２-３１１１

整形外科　月～土曜日　診療中

◎月・水・金曜日
８：３０～１７：００まで受付

◎火・木曜日
８：３０～１２：００まで受付

◎土曜日
８：３０～１５：３０まで受付

医療法人社団 坂梨会
阿蘇温泉病院
☎0967-32-0881（代）

広告

新たに事業を始め阿蘇市を盛り上げてくれる方を応援します！

～阿蘇市商店街活性化（空き店舗対策）事業～

阿蘇市内の空き店舗を新たな店舗で埋めることで商工業の振興が図られ、商店街の活性化に資することを目的としています。商店街にある空き店舗を利用し、新たに事業を創めようとお考えの方に、家賃の一部を補助して支援を行います。

■補助該当要件

補助を受けられる方は阿蘇市内の商店街にある空き店舗を賃貸し、本市の特性を考慮した店舗、又は観光面に考慮した店舗を新たに出店される方で、次の項目のいずれにも該当される方が対象となります。

○市税等を滞納していない方

○商工会へ加入している方（商工会へ加入されていない方は申請時に商工会加入の手続きが必要です。）

○出店後３年を経過しておらず、３年以上事業を継続する意思のある方

○その他

■補助の内容

補助金の額は、新規出店者が店舗所有者に支払った賃借料（消費税を除く）の２分の１の額（千円未満切捨て）で、月額最大５０，０００円を限度とし、最長３年間とします。

■補助金の申請

補助金を希望する場合は、商工会へご相談の上、申請書の提出が必要です。補助認定の可否については審査のうえ、予算の範囲内で決定後ご連絡致します。

【問い合わせ先】
阿蘇市商工会
☎３２-０２００
一の宮支所
☎２２-０７８９
商工観光課 商工係
☎２２-３１７４

自然と調和した魅力ある商店街づくりを応援します！

阿蘇市内で魅力ある商店街づくりに取り組むグループ（商工会、ＴＭＯ、商店街等の振興を目的とした団体）が行う商店街の振興につながる植栽活動を応援します。

■活動の視点

○商店街の発展につながる街並み景観づくり

○お客様が商店街を周遊、回遊したくなる景観づくり

○商店街を歩くことで、季節の移り変わりや時間を楽しむことができる景観づくり

■補助の要件

単発の事業ではなく、商店街をどのように修景していくかというコンセプトを明確にし、その事業計画にそって商店街の沿道等に樹木等を植栽する事業。

■補助金の申請

補助金を希望する場合は、市へ申請書の提出が必要です。補助認定の可否については審査のうえ、予算の範囲内で決定後、ご連絡致します。

なお、事前着工に対して補助はできません。必ず植栽等を行われる際には、先に申請をされ、決定後に着工してください。

■募集期間

5月31日（火）まで

必ず期間内に申請をお願いします。

（事業例）

魅力ある商店街づくりを実現できる道路及び土地に植栽を３ヵ年計画で行う。

※補助対象となる経費は、種子、苗木、樹木代や肥料代等は全額補助。

※燃料費・機械借上げ料は２／３以内で補助。ただし、人件費や食糧費は対象外とします。

【問い合わせ先】
商工観光課 商工係
☎２２-３１７４

大阿蘇環境センター蘇水館では

有機堆肥 **りんどう** を販売しています!!

使っていただいている皆さんに、大変ご好評をいただいています蘇水館の有機堆肥『りんどう』。
販売場所を阿蘇地域３ヶ所(※)に拡大して販売を始めましたので、是非一度ご利用ください！

※蘇水館・高森町・小国町

1袋 10 kg　**価格** 100 円(税込)

本製品は、し尿汚泥を原料にして発酵温度７０～８０℃で熟成させ、安全に農地還元できるように発酵分解させたものです。
農地に有機物資材として施用することにより、肥料効果と地力の増進を図ることにも有効です。

普通肥料登録
- 登録番号　生第８８０８１号〈農林水産省〉
- 肥料の種類　汚泥発酵肥料
- 肥料の名称　りんどう
- 原料の種類　し尿汚泥

【問い合わせ先】
大阿蘇環境センター蘇水館
☎３５-０７４６
阿蘇市赤水２６４番地
（阿蘇広域行政事務組合）

災害が発生したら
避難支援が必要ではありませんか？

災害は、生命や財産に大きな脅威を与え、復旧に際しても精神的・肉体的負担は大変大きなものとなります。

中でも、災害に対応する力が弱くなった高齢の方々や障がいをお持ちの方々は避難行動等が困難なことから、より大きな被害を受けることが想定されます。

このため、阿蘇市では、平成２０年度より**「避難支援個別計画書」**の提出をお願いし、災害が起こった場合に支援を必要とする方々（要援護者）が地域の支援者の声かけにより迅速に避難出来るような体制整備を進めています。

避難支援を受ける必要があると思われる方で、まだ提出されていない方は、安心した生活を送っていただくためにも、この機会に提出していただきますようご案内申し上げます。

なお、提出いただく**「避難支援個別計画書」**につきましては、現在各地区の民生委員・児童委員が取りまとめを行っておりますので、ご相談ください。

【問い合わせ先】
健康福祉課　☎２２−３１６７
阿蘇市社会福祉協議会　☎３２−１１２７
※各地区の民生委員・児童委員

東日本大震災救援義援金にご協力お願いします

３月11日に発生しました東北地方太平洋沖地震で被災された方々の救援のための義援金を募集しています。

義援金は「阿蘇市民一同」からの善意として、被災地に届けることにしていますので、皆様からの温かいご支援をお願い申し上げます。

なお、募金をされました方の氏名や金額は公表しませんのでのあらかじめご了承ください。（領収証もありません）

また、各地区の区長さんを通じ、戸別のお願いにも回っておりますのでご協力をお願いします。

■義援金箱の設置

■設置場所
阿蘇市役所本庁、内牧支所、波野支所、その他主要な公共施設

■設置期間
当分の間受け付けます。
（閉庁日、休館日等は除く）

information

H24.4 誕生

新しい阿蘇中学校の校章デザイン募集！

阿蘇・阿蘇北中学校の統合により、平成24年４月１日に新たに誕生する阿蘇中学校の校章デザインを募集します。

■応募資格
出生地・在住地等は問いません。阿蘇の子どもたちの未来を祝していただける気持ちと、応募要領をご承諾していただける方であれば、どなたでも応募可能です。

■応募要領
応募の際は、阿蘇市役所及び各支所に備え付けの応募要領をご熟読願います。
※阿蘇市ホームページでもダウンロードできます。

■応募締め切り
平成23年５月10日（火）まで
（当日消印有効）

《応募される方へ》
新しい中学校の校章に求めるイメージを、住民の方々にアンケート実施しています。作品の趣旨を制限するものではありませんが、作品選考において、重要な審査要素になると思われますので、アンケートの上位結果を次のとおり公開します。

▼校章の画風に対して
○シンプルに　38件　○分かりやすく　8件　○重厚に　5件

▼校章に求めるイメージ
○阿蘇山・阿蘇五岳・カルデラ・山並み等　71件
○りんどう・阿蘇の花・ミヤマキリシマ等　13件
○自然・美しい自然　4件
○川・黒川　4件　○炎・火・煙　4件
○稲穂　4件

〈 問い合わせ・申込先 〉　教育課　学務２係　☎２２-３２２９

安心を　毎年かくにん　健康診断

各種健診希望調査書のご記入・ご返送をお願いします

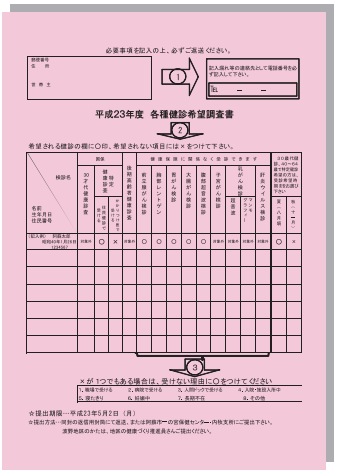

▶４月下旬にお届けします。

提出締切は
５月２日（月）まで！

行こう健診!!
早期発見があなたを救う！

阿蘇市では、住民の皆様の健康を確認する機会として、男性満30歳以上、女性満20歳以上を対象に、各種健診・ガン検診を実施します。４月下旬に「平成23年度　各種健診希望調査書」を各ご家庭にお配りしますので、必要事項をご記入のうえ、ご返送くださいますようにお願いいたします。

住民健診のＱ＆Ａ

Ｑ：住民健診を受けなくても健診希望調査書は、提出する必要があるの？

Ａ：健診希望調査書は、健診を「受ける」「受けない」に関係なく、全員の方にご返送をお願いしております。

健診希望調査書が未提出の場合は、健診の受診意思・希望が市側で把握できませんので、健診希望調査書の提出依頼や健診受診勧奨などのご連絡をさせていただくことになり、皆様にお手数をおかけすることになります。

Ｑ：同居しています。父宛の書類は来ていますが、私たちの分は来ていません。どうなっていますか？

Ａ：健診希望調査書は、世帯ごとに「世帯主」宛てにお手紙を出しております。健診希望調査書（ピンク）も、おひとり１枚ではなく、１枚の希望調査書にご家族６名までお名前が入り、希望状況をご記入いただくことになっております。ご家族みなさまで健診希望調査書をご覧になりご記入くださいますようお願いいたします。

Ｑ：国民健康保険に加入しています。病院に定期的にかかっていますが、健診は受けなくてはいけませんか？

Ａ：国民健康保険の方は、「特定健診」として、病院にかかっている・治療しているに関係なく、年に１度の特定健診の受診をお願いしています。

病院は、体の具合が悪いところを治します。健診では、血液検査等から、自覚症状がない段階（未病）から体の変化を見つけることができ、体の中の変化と生活習慣の関係を教えてくれます。

また、国は特定健診の目標受診率を６５％としておりますが、平成２２年度の阿蘇市の特定健診受診率は３７％（推定）となり、目標受診率に達しておりません。ご自身の健康管理のため、受診率向上のため、年に１度の特定健診受診をお願いします。

特定健診は、４０～７４歳すべての人が対象です。特定健診はご加入の医療保険者が実施するよう義務付けられています。詳しいことはご加入の医療保険者にお尋ねください。

後期高齢者健診の対象の方は、目標受診率はありませんが、ご自身の健康を確認するために、病院の受診状況に合わせ、後期高齢者健診をお受けください。

Ｑ：ガン検診は受けたほうがよいの？

Ａ：ガン検診の受診は、義務ではありませんが、早期発見のためには毎年お受けになることを勧めします。

阿蘇市の平成２１年度の死亡原因で、ガンは、６４歳以下の１位（１１人・２８％）、６５歳以上の２位（６７人・１９％）となっています。

早期のガンは自覚症状がありません。自覚症状をあてにせず、毎年のガン検診を受けましょう。

Ｑ：今年は、新人間ドックは実施しないのですか？

Ａ：これまで新人間ドックを実施しておりました「６月」は、仕事が忙しく受けにくいとのご意見もあり、また、新人間ドックは完全予約制でセット料金のため、諸々のご事情で一部の検診を受診されなくとも、統一料金をお支払いいただいておりました。

このような理由から、「新人間ドック」は中止し、１１月に行います複合健診（５日間）を、これまで新人間ドックをお受けいただいていた方（３０歳・３５歳・４０歳～６４歳）を優先して実施したいと考えております。

〈 問い合わせ先 〉　一の宮保健センター　☎２２-５０８８

information

犬の登録と狂犬病予防注射を忘れずに！ 5月２２日から巡回開始！

生後９１日以上の犬を飼い始めたら、生涯１回の登録と、毎年１回の狂犬病予防注射を接種することが法律で義務付けれらています。

登録・注射を怠ると20万円以下の罰金に処せられます。

■料金

登録料――３，０００円
注射代――２，５００円
注射済票代――５００円

■当日これない方

○近所以外の実施場所でも注射は受けられます。
○獣医師へ直接依頼することもできます。

ただし、獣医師の注射済み証明書（有料）を持参の上、市役所で注射済票代及び注射代をお支払頂く必要があります。

期日		時間	実施場所	主な地区
5月22日（日）	午前	9:30～10:10	波野支所駐車場	楢木野
		10:20～10:40	波野駅前広場	大道
		10:50～11:10	スズラン公園	長畑
		11:20～11:40	坂の上バス停南側	坂の上
	午後	1:00～1:50	坂梨公民館	坂梨
		2:00～2:50	一の宮社会教育センター	宮地
		3:00～3:50	阿蘇市役所本庁駐車場	
5月23日（月）	午前	9:00～9:30	坂梨古閑公民館	坂梨・分区
		9:40～10:00	馬場公民館	
		10:10～10:40	坂梨小学校前	
		10:50～11:20	分区公民館	
		11:30～11:50	西古神団地前公園	宮地
	午後	1:00～1:20	柿の木公民館	
		1:30～2:00	商工会駐車場	
		2:10～2:30	西三区公民館	
		2:40～3:00	阿蘇神社北側九電跡地	
		3:10～3:30	塩塚公民館	塩塚
		3:40～4:00	下西河原公民館	中通
5月24日（火）	午前	9:00～9:20	原口公民館	
		9:30～9:50	中通公民館	
		10:00～10:20	片隅公民館	
		10:30～10:50	古城６区公民館	手野
		11:00～11:20	屋敷バス停横	
		11:30～11:50	古城５の１区公民館	
	午後	1:00～1:20	北坂梨公民館	三野
		1:30～1:50	古城２区公民館	
		2:00～2:20	阿蘇品消防倉庫前	
		2:30～2:50	ＪＡ古城支所跡	
		3:20～3:40	荻の草公民館	荻の草
		3:50～4:10	第二荻の草橋	
5月25日（水）	午前	9:30～9:50	笹倉スクールバス停留所	笹倉
		10:00～10:20	小地野集会所	小地野
		10:30～10:50	小園集会場	小園
		11:00～11:20	赤仁田集会所	赤仁田
		11:30～11:50	滝水駅前	滝水
5月25日（水）	午後	1:00～1:20	中江ふれあい館	中江
		1:30～1:50	仁田水集会所	仁田水
		2:10～2:20	山崎バス停	山崎
		2:40～3:00	佐渡ケ迫バス停	中道
		3:10～3:30	遊雀集会所	遊雀
		3:40～4:00	横堀集会所	横堀
		4:10～4:30	立塚集会所	立塚
5月26日（木）	午前	9:00～9:20	道尻地域学習センター	道尻
		9:30～9:50	下役犬原公民館	下役犬原
		10:00～10:20	コミュニティーセンター	上役犬原
		10:30～10:50	西町公民館	西町
		11:00～11:20	竹原公民館	竹原
		11:30～11:50	蔵原天神山（防火水槽前）	蔵原
	午後	1:00～1:20	黒川牧野組合事務所	東黒川
		1:30～1:50	南黒川公民館	南黒川
		2:00～2:30	ＪＡ阿蘇黒川支所	元黒川
		2:40～3:00	北黒川公民館	北黒川
		3:10～3:30	浜神社	上西黒川
		3:40～4:00	下西黒川公民館	下西黒川
5月27日（金）	午前	9:00～9:20	狩尾１区公民館	狩尾１区
		9:30～10:00	狩尾２区公民館	狩尾２区
		10:10～10:30	産神社	狩尾３区
		10:40～11:20	お茶屋跡駐車場	的石
		11:30～11:50	車帰公民館	車帰
	午後	1:00～1:20	跡ケ瀬コミュニティーセンター	跡ケ瀬
		1:30～2:00	枳公民館	枳
		2:10～2:40	永草公民館	永草
		2:50～3:10	下谷公民館	乙姫
		3:20～3:40	中谷公民館	乙姫
		4:00～4:20	テニスクラブハウス北側駐車場	乙姫ペンション村
5月29日（日）	午前	9:00～10:00	坊中公民館	坊中
		10:15～11:15	乙姫公民館	乙姫
		11:25～11:45	口の森公民館	口の森
	午後	1:00～1:50	赤水公民館	赤水
		2:20～3:10	内牧保育園横駐車場	内牧
		3:20～3:40	内牧１区公民館	内牧１区
5月30日（月）	午前	9:00～9:20	下の原公民館	下の原・新村
		9:30～9:50	小野田町公民館	小野田町
		10:00～10:20	ＪＡ阿蘇東部支所跡	本村
		10:30～10:50	鷲の石公民館	鷲の石
		11:00～11:20	原の口公民館	原の口
		11:30～11:50	山田公民館	山田
	午後	1:00～1:20	小倉公民館	小倉
		1:30～1:50	西小倉公民館	西小倉
		2:00～2:20	小池公民館	小池
		2:30～2:50	宮の森公園	今町
		3:00～3:30	成川集会所	成川
		3:40～4:00	黒川千丁公民館	黒川千丁
		4:10～4:30	浜川公民館	浜川
5月31日（火）	午前	9:00～9:20	南宮原公民館	南宮原
		9:30～9:50	湯浦公民館	湯浦
		10:00～10:20	西湯浦公民館	西湯浦
		10:30～10:50	西小園公民館	西小園
		11:00～11:30	内牧５区公民館	内牧５区
		11:40～12:00	下り山水源公園	内牧５区
	午後	1:00～1:20	折戸コミュニティーセンター	折戸
		1:30～1:50	成瀬建設資材庫前	宇土
		2:40～3:00	深葉集会所	深葉
		3:30～3:50	茗ケ原	茗ケ原

〈問い合わせ先〉　市民環境課　生活環境係　☎２２-３１３５

生涯けんこう栄養教室受講生募集！

体と向き合う教室『生涯けんこう栄養教室』を今年度も開講します。

自分の体のことを学習したい方、生活習慣病のことを学習したい方、食生活改善推進員として地域で活躍してみたい方等、自分の健康・家族の健康・地域の健康のために是非参加してみませんか？

期　　間	平成２３年６月～平成２４年２月 （８月を除き毎月１回実施）
時　　間	９時３０分～１３時まで（内容により異なります。）
場　　所	阿蘇市農村環境改善センター(内牧)
対 象 者	阿蘇市内に住んでいる方（定員２５名）
参 加 料	調理実習があるときは、材料代として２００円
申込締切	５月１３日(金)　※直接お電話でお申込み下さい。

■平成23年度　年間計画表

回	月	学　習　内　容
1	6月9日 （木）	**開講式** **講話**「阿蘇市の健康状態について」
2	7月21日 （木）	**学習**「聞いてみよう、体の声」健診で体(血管)の健康状態に気づきましょう **調理**「食品の摂り方を考える」
3	9月6日 （火）	**学習**「見てみよう、よく食べる食品」自分がよく食べる食品の量を見てみましょう **調理**「食品の摂り方を考える」
4	10月27日 （木）	**学習**「確認しよう、健康状態」健診結果から自分の体の状態を確認しましょう **調理**「食品の摂り方を考える」
5	11月29日 （火）	**学習**「考えよう、体と食」健診結果と食品(栄養素)とのつながりを考えましょう **調理**「バランス食」
6	12月19日 （月）	**学習**「考えよう、適量」生活習慣に基づいた食品の基準量を考えましょう **調理**「バランス食」
7	1月24日 （火）	**講話**「使おう、筋肉（仮）」寒い冬でも筋肉を動かしましょう **【外部講師】**ＪＡ熊本厚生連健康運動実践指導者
8	2月28日 （火）	**学習**「自分で守ろう、自分の健康」 **調理**「バランス食」 **修了式、食生活改善推進員協議会入会式**

※日程や内容は、講師等の都合で変更することもあります。
※施設の都合上、安全性確保のために定員を設けました。定員に達した場合、昨年度受講されていない方を優先します。

男性限定健康教室　「ナイスな親父講座」も開講します！詳しくは来月号に掲載します。

〈 問い合わせ先･申込先 〉　健康福祉課　保健予防係　☎２２-３１６７　☎２２-５０８８

広告

子宮頸がん予防ワクチンが接種できるようになりました

■対象者　中学3年生～高校1年生相当の女性
（阿蘇市に住民票がある方）
平成7年4月2日～
平成9年4月1日生まれの方

■接種期間　平成24年3月31日まで
※平成23年3月31日以前に接種した分の費用助成はありません。

■接種費用
自己負担　2，000円／回

■接種回数　3回

■接種スケジュール
1回目の接種の後、1ヶ月後に2回目、2回目の5ヶ月後に3回目の接種を行います。

■接種場所　阿蘇市の委託医療機関
（34ページを参照）

■当日必要なもの
○保険証等の住所
○年齢が確認できるもの（予防接種問診票は委託医療機関にあります）
○母子健康手帳、予防接種済証など子宮頸がんワクチンの接種の記録が確認できるもの
※接種には保護者の同伴が必要です。

■予防接種の副反応について
○接種者の79～99％に注射部分の痛み・赤み・腫れがみられます。
○全身性の副反応として、胃腸症状、筋肉・関節の痛み、頭痛、疲労、発疹、じんましん、発熱等がみられることがあります。
○予防接種時の血管迷走神経反射による顔面蒼白、全身の冷感、血圧低下、失神または意識消失がおこることがあります。
○重い副反応としてアナフィラキシー様症状（血管浮腫・じんましん・呼吸困難など）があらわれることがあります。

※接種後30分程度は医療機関で様子を見る等、医師とすぐ連絡の取れるようにしておきましょう。

●子宮頸がんとヒトパピローマウイルス発がんの６～７割にヒトパピローマウイルス（ＨＰＶ）１６型及び１８型の感染が関与しているといわれています。ＨＰＶ感染の予防には、ワクチンの接種と定期的な検診が効果的です。
●ＨＰＶは主に性交渉で感染します。特別な人だけが感染するのではなく、多くの女性が一生のうちに一度は感染するごくありふれたウイルスですが、多くの場合、感染は一時的で症状のないうちに排除されるため、発がんすることはまれだと考えられています。（1,000人に１～２人程度）。
●子宮頸がんの発症は２０～３０代に急増しています。このため１０代でのワクチン接種が予防に効果的と考えられています。

図：子宮頸がんの罹患率と死亡率（日本人女性）

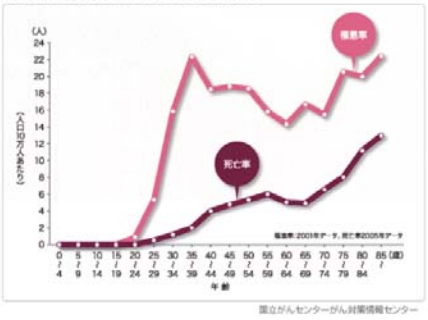

■予防接種を受けることが適当でない方
①明らかな発熱を呈している方
②重い急性疾患にかかっている方
③その他、かかりつけの医師に予防接種を受けないほうが良いと言われた方

■予防接種による健康被害救済について
ワクチン接種により健康被害が生じた場合には、阿蘇市予防接種事故災害補償規定及び独立行政法人医薬品医療機器総合機構法に基づき対応します。

※子宮頸がん予防ワクチンの供給不足の情報が入っております。事前に医療機関にご確認ください。

■予防接種の効果について
●子宮頸がんワクチンは、子宮頸がん全体の６～７割の予防に効果的だといわれています。
●効果がどのくらい持続するかはよく分かっていません。少なくとも５～６．４年後までは前がん病変（がんになる前の異常な細胞）の発生を予防する効果が持続すると考えられており、２０年間は自然感染よりも高い抗体価を維持できると推計されています。
●接種時にすでに感染している場合のウイルス排除や、前がん病変の進行を遅らせる効果は期待できません。
定期的な子宮頸がん検診の代わりにはなりません。接種後も、定期的な子宮頸がん検診の受診や性感染症の予防が必要です。子どもさんだけでなく、お母さんも忘れず定期的な検診を受けましょう。

図：子宮の構造と女性性器がんの種類

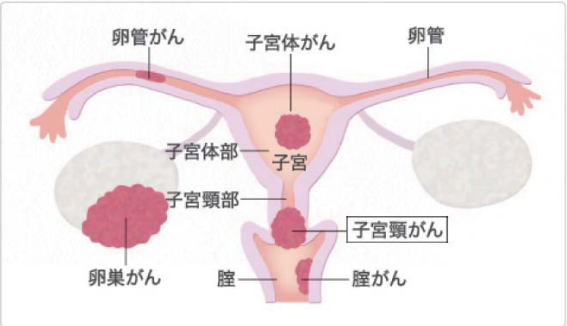

（国立がんセンターホームページより）

〈問い合わせ先〉　一の宮保健センター　☎２２-５０８８

平成２３年度国民年金保険料改定 便利な口座振替をご利用ください

国民年金保険料が現在の月額１５，１００円から１５，０２０円に改められました。この保険料は口座振替、納付書払い及びクレジットカードで納める事ができます。口座振替を利用すれば、毎月金融機関等の窓口に出向く手間が省け便利で、納め忘れることがなく便利・安心・確実です。また、一定期間分を一括して納付すると保険料が割引になる前納制度もありお得なのでぜひご活用ください。

■平成23年度 国民年金保険料 納入額早見表 （現金納付・口座振替比較）

納付方法		１ヶ月分		６ヶ月分		１年度分	
		保険料額	割引額	保険料額	割引額	保険料額	割引額
毎月現金納付（翌月末口座振替）	現金（口座振替）	15,020円	—	90,120円	—	180,240円	—
毎月口座振替【早割】	口座振替	14,970円	50円	89,820円	300円	179,640円	600円
６ヶ月前納	現金	—	—	89,390円	730円	178,780円	1,460円
６ヶ月前納	口座振替	—	—	89,100円	1,020円	178,200円	2,040円
１年前納	現金	—	—	—	—	177,040円	3,200円
１年前納	口座振替	—	—	—	—	176,460円	3,780円

※一部納付（一部免除）されている方の口座振替は「毎月納付（翌月末振替）」のみのご利用となります。

４月から年金相談が予約制になります

阿蘇市において毎月２回行われている年金相談は４月から予約制になります。

相談を希望される方は事前に予約が必要ですので、熊本東年金事務所（☎０９６-３６７-２５０３）へご連絡お願いします。

▼予約申込方法

○年金相談の予約は、相談希望日２ヶ月前からお受けできます。

○予約を受付ける際には、相談者及び配偶者氏名、基礎年金番号、電話番号、相談内容等について確認が必要となるためご注意ください。

年金相談にお越しの際は、年金手帳（基礎年金番号通知書）、年金証書、振込通知書などの他、相談者本人であることを確認できるものをご持参ください。

※代理の方がご相談に来られる際には、委任状が必要となります。

※ご都合により来所できない場合は、事前にご連絡をお願いします。

４月からの予約制開始のため、当面の間は当日来訪の方のご相談も受け付けします。ただし、原則として予約者優先となりますので、相談の順番が前後することがありますのでご了承ください。

〈 問い合わせ先 〉 市民環境課 戸籍年金係 ☎２２-３１３５

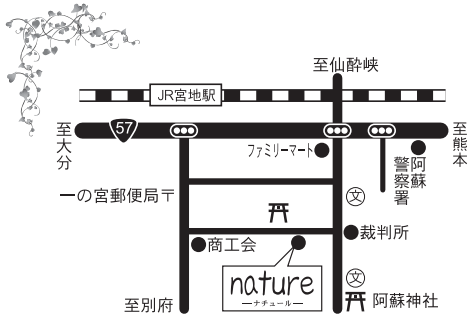

「美容室がOPENしました」

nature

―ナチュール―

〒869-2612 阿蘇市一の宮町宮地2001-3

TEL0967-22-8255（予約優先）

広告

人権作文

昨年度の阿蘇市人権作文集『かけはし』の作品の中から一部を紹介します。

皆さんもぜひ、家族や身近な人との関係を見つめ直し、人権や差別について話し合う機会を持ちましょう。

友達の大切さ

一の宮中学校　二年（現三年）　倉岡　里奈

私はソフトボール部に入っています。この部を選んだ理由は、個人競技と違い、一つの喜びをみんなで分かち合い、一人よりも何倍も楽しめると思ったからです。どんなスポーツでも「チームワーク」が大切だといわれています。もちろん、ソフトボールも同じです。チームの誰かが自分勝手なことをすれば、それはチーム全体に響いてしまいます。私は故障が多く、みんなに迷惑をかけることもありますが、それでもチームメイトは受け入れてくれます。

以前、私は腰を痛めてしまいました。それでも練習をしたくてずっと我慢していました。しかし、痛みは日を追うごとに増してきました。それでも練習は休みたくありませんでした。コーチに痛いとも言いたくありませんでした。そして、痛みは我慢できないほど強くなり、歩くのも嫌になりました。とうとう私は、両親に腰の痛みを訴え、病院に行くことにしました。すると、お医者さんから、

「体がボロボロですね。無理しすぎです。」

と、言われました。

私は（どうしてこんなに体が弱いのだろう？どうして頑張れないのだろう？）と自分を責めました。その半面、（自分の体なのに休ませてあげなくてごめん）と自分自身に謝りました。

次の日の練習では、チームメイトに顔を合わせられませんでした。そして、練習を見学している間、涙が止まりませんでした。その理由は、練習ができない辛さだけではありません。チームのみんなに迷惑をかけたことが、私の心に重くのしかかっていたのです。涙はずっと止まりませんでした。その日は早めに練習を切り上げ、家でゆっくり体を休めました。

時計の針が八時を指した時、遠くから電話の鳴る音が聞こえました。誰も出る気配がなかったため、仕方なしに痛い体を動かして、電話に出ました。

「大丈夫？」

それは、あるチームメイトの声でした。私は、自分の体のことを伝えました。すると、

「あんた無理すっけん。頑張りすぎるったい。一人で悩みなすな。うちもおるやん。」

と、言ってくれました。私はまた涙が止まらなくなりました。その子と話をすることで、私は自分自身と向き合うことができました。自分にできることをやろうと思えるようになったのです。

それは、私と同じように辛い思いをしている仲間を、私が笑顔にしてあげようということです。私はそう思えるようになりました。そうしたら、チームのみんなとも向き合えるようになりました。すると、きつい思いをしているのは、私だけではないことに気付きました。

私はケガをしたことで、自分自身を客観的に見つめ、本当のチームワークについて考えることができました。そして、両親をはじめ、たくさんの人に恩返しをするという意味で、部活動を頑張りたいと思いました。残りの一年をみんなで支えあ合いたいです。

平成二十二年度　阿蘇市人権作文集「かけはし」より

お部屋探しのパートナー
FORCE
阿蘇不動産賃貸管理室
有限会社フォース

＝ご来店のご案内＝

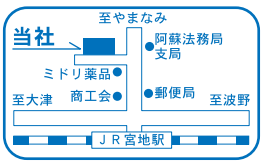

（社）全国宅建建物取引保証協会会員
（社）熊本県宅地建物取引業協会会員
賃貸不動産管理業協会会員
移住・住みかえ支援機構会員
熊本県知事免許（6）2807

CHECK
契約者優先につきお早めに!!
各物件の詳細については、ご来店のうえ
納得のいくまでお確かめ下さい。

☎(0967)22-4660

広告

おしらせ

県税の課税業務に係る申告書等の提出先が変わります！

4月1日から県税の課税業務（自動車税・自動車取得税を除く）を熊本県税事務所に集約されたことに伴い、申告書等関係書類の提出先が各地域振興局から熊本県税事務所に変わります。

なお、窓口業務（納税・納税証明書の発行、自動車税・自動車取得税の減免受付等）は、これまでどおり熊本県税事務所、各地域振興局税務課及び自動車税事務所で行います。

詳しくは、左記にお問い合わせください。

【問い合わせ先】
熊本県税事務所菊池税務課
☎0968-25-4124
阿蘇地域振興局税務課
☎22-4527

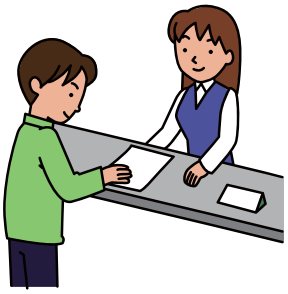

相談

北部障害者就業・生活支援センター「がまだす」 障がい者巡回相談

障がいのある方や家族・関係機関の方々に対しての就業及びそれに伴う相談を行います。

また、障がいのある方を雇用される・雇用している事業所の方の支援相談も行います。

対象者
①障がいのある方やその家族・関係機関の方々
②障がいのある方を雇用される・雇用されている事業所の方々

相談内容
①就業及びそれに伴う生活支援
②事業所に対しての支援制度など

相談日
平成23年4月5日(火)から平成24年3月6日(火)までの期間で毎月第1・3・5火曜日（祭日は除く）（計25回）

相談時間
毎回　午前10時から正午まで（2時間）

相談場所
阿蘇市役所2階会議室
※都合により会場が変更になる場合があります。

【問い合わせ先】
熊本県北部障害者就業・生活支援センター「がまだす」
☎0968-25-1899

無料法律相談会のご案内

5月1日から7日までの「憲法」週間の記念行事として、左記の日程で無料法律相談会を開催します。秘密は厳守されます。

日程　5月6日(金)
時間　午前10時～午後3時
場所　熊本地方裁判所阿蘇支部
相談担当者　裁判所職員等
相談内容
○民事関係（売買、貸し借り、賃貸借、雇用、交通事故、多重債務等）
○家事関係（夫婦関係、親子関係、遺産分割等）
○人権問題・その他

【問い合わせ先】
熊本地方裁判所阿蘇支部
☎22-0063

無料登記相談所のご案内

日時　4月～6月の第3木曜
午前10時～午後3時
（正午～午後1時までは除く）
場所　阿蘇市役所2階会議室
相談担当者　熊本地方法務局　職員
相談内容　土地・建物等の売買・贈与・相続等の登記に関すること

【問い合わせ先】
熊本地方法務局　総務課庶務係
☎096-364-2145（代表）

住宅だってお試しができる！！

「ハイブリッドエコウインハウス」　5年間の展示
場所はカドリー・ドミニオン　北側（国道57号線沿）

江藤建設（有）TEL.34-0616
エコウインハウス_阿蘇　検索

服を選ぶ時は試着・車だったら試乗。だから人生最大の買物もお試しが必要でしょう！

体験会議は無料、体験宿泊は1名様　￥300（シーツ代のみ）
大手ハウスメーカーと同等仕様（次世代省エネ住宅・高気密・高断熱・外張り断熱・夏涼しく冬暖かい建物内温度差3℃以内・風の通る家・ホテル並の空調環境等）おまけに農林水産大臣賞受賞の家

広告

自死遺族の相談

大切な方を自殺で亡くされた方（自死遺族）の個別相談とグループミーティングを実施しています。

対象者　家族や大切な方を自殺で亡くされた方（自殺された方の親、配偶者、兄弟姉妹、子ども、その他身近な関係にある方）

個別相談

臨床心理士がご相談に応じます。（お一人あたり1時間程度）

(1)開催日時

奇数月：第2木曜日
偶数月：第2・4木曜日
どちらも13時30分～16時まで

(2)相談方法　予約制

グループミーティング「かたらんね」

故人のこと、ご遺族自身のこと、様々な想いなどを自由に「語って」いただきます。聴くだけでも結構です。

(1)開催日時

奇数月の第4木曜日
14時～16時

(2)参加方法

事前予約は不要です。直接会場までお越しください。

【開催場所・問い合わせ先】

熊本県精神保健福祉センター
熊本市月出3-1-120
☎096-386-1166

募集

生活排水処理構想（素案）に関するご意見募集

熊本県では、生活排水対策を推進するための構想策定に向け、素案に対するご意見を募集しています。

意見募集の対象

くまもと生活排水処理構想2011（素案）

募集期間　4月30日（土）まで

掲載（閲覧）場所

○熊本県ホームページ
http://www.pref.kumamoto.jp/life/6/42/196/
○阿蘇地域振興局総務振興課
○阿蘇市役所（下水道課・市民環境課・内牧支所・波野支所）

意見提出方法

○郵送　〒862-8570
熊本県庁下水環境課
※住所記載不要
○メール
gesuikankyo@pref.kumamoto.lg.jp
○FAX　096-385-7398

【問い合わせ先】

熊本県下水環境課
☎096-333-2531

自衛隊一般幹部候補生募集

採用人員

①陸上：男子約185人、女子約15人
②海上：男子約80人、女子約10人
技術幹部候補生約15人
③航空：男子約60人、女子約5人

応募資格　22歳以上26歳未満

受付期間　5月6日（金）まで

試験日　5月14日（土）
飛行要員のみ15日（日）

試験会場　熊本市

【問い合わせ先】

自衛隊熊本地方協力本部
阿蘇地域事務所☎22-4575

ねんりんピック2011（ふれ愛）熊本ボランティア募集

今年10月15日から18日にかけて開催する「ねんりんピック2011（ふれ愛）熊本」の総合開会式会場やイベント会場などで、全国から参加される選手や来場者の皆様を温かくお迎えするためのボランティアを募集しています。

大会情報や募集内容など詳しくは大会ホームページをご覧ください。

ねんりん　2011　検索

応募締切　6月30日（木）

【問い合わせ先】

ねんりんピック2011熊本実行委員会事務局
☎096-333-2257

『住宅用火災警報器』の設置はお済ですか？

●全ての住宅の寝室・階段等に住宅用火災警報器の設置が義務付けられます（平成23年6月1日から）。警報器の設置により命が助かった事例も多数報告されています。設置はお早目にお願いします。

●お近くのホームセンターや電気店、ガス事業者からも購入できます。

なお悪質な訪問販売にご注意を！

【問い合わせ先】

阿蘇市総務課　☎22-3111
阿蘇広域消防本部　☎34-0024

熊本県最低賃金

643円（時間額）

紡績業、ねん糸製造業、織物業、靴下製造業　日額 5,176円　時間額 647円	電子部品、デバイス・電子回路、電気機械器具、情報通信機械器具製造業　時間額 699円
自動車・同附属品製造業、船舶製造・修理業、舶用機関製造業　時間額 749円	百貨店、総合スーパー　時間額 696円

必ずチェック
最低賃金！
使用者も、労働者も

《最低賃金に関するお問い合わせは》
熊本労働局労働基準部賃金室　☎096-355-3202

子育て支援センター情報

子育て中の皆さんへ→本市では3ヶ所の子育て支援センターを開設しています。どのセンターもご自由にご利用いただけます。

のんびり広場

日にち	活動予定
4/13	散歩に行こう！ よもぎ摘みをしよう！(帽子・水筒等持参)
4/20	誕生会・計測日 よもぎ団子を作ろう！ ※要予約
4/28	保育園の遠足(荻岳)に参加しよう！(9:30荻岳格納庫前集合、弁当・水筒・敷物持参)
5/12	保育園のさつま芋苗植えに参加しよう！(汚れても良い服装) 藤棚見学(波野ふれあい公園) ※ぴよぴよ広場との交流
5/18	ピクニック「竹原牧場」(10:30現地集合、弁当・水筒・敷物持参)

センター開放時間　月曜日～金曜日
(9:00～14:00)
場所　波野保育園　TEL ２４-２８００
※育児相談を随時受け付けています。
(電話相談も可)

【各センターでは…】
☆おやつ作りや親子クッキングなどの調理実習にはエプロン・三角巾（バンダナ可）が必要です。

すくすく広場

日にち	活動予定
4/12	園庭で遊ぼう(動きやすい服装で参加ください)
4/19	親子で簡単クッキング(よもぎ団子を作ろう！) 栄養相談会
4/21	地域散策(阿蘇神社へ出掛けます) ※ベビーカー持参
4/26	誕生会・計測日 保健師による育児講座・相談会
5/6	親子ふれあい遊び(ボールを使った親子体操をします)
5/10	エコクラフト(かご作りをします)　※要予約

センター開放時間　月曜日～金曜日
(9:00～17:00)
土曜日（9:00～）
場所　一の宮子育て支援センター
すくすくハウス(りんどう保育園横)
TEL ２２-４５３９
※育児相談を随時受け付けています。
(電話相談も可)
TEL２２-３８５０（育児相談専用）

ぴよぴよ広場

日にち	活動予定
4/13	親子ふれあい体操(３Ｂ体操指導者：大塚美和氏) ケアハウス茶寿苑触れ合い交流
4/20	誕生会・お楽しみ会・体験試食会(食育)
4/27	作って遊ぼう！(こいのぼりやおもちゃを作って遊びましょう)
4/28	阿蘇ファミリーパーク「あそ☆ビバ」に行こう！(10:30現地集合)
5/6	親子で簡単クッキング会 栄養士による栄養指導・栄養相談会　※乙姫の家との交流
5/11	計測日・相談 保健師による育児講座

センター開放時間　月曜日～金曜日
週５日開所（10:00～16:00）
場所　阿蘇市子育て支援センター
TEL ３２-３８４３
※育児相談を随時受け付けています。
(電話相談も可)
※第２土曜日開所しています。

春の行楽シーズンにおける食中毒注意のお知らせ

気温が高くなると食中毒が起こりやすくなります。
食中毒を防ぐため、食品の衛生的な取扱いを心がけましょう。

お弁当を作る場合

- お弁当は必ず当日に作りましょう。
- 作る前、食べる前には良く手を洗いましょう。
- おかずなど、食品にはしっかり熱を通し、十分に冷ましてから詰めましょう。
- お弁当は涼しいところで保管し、早めに食べましょう。

バーベキューなどをする場合

- 肉は、中心部まで十分に加熱して食べましょう。
- 「生肉を焼くときの箸」と「焼けた肉を食べるときの箸」は区別しましょう。

【問い合わせ先】
阿蘇保健所 衛生環境課
☎３２－０５３５

お元気ですか
食生活改善推進員協議会

楽しい！手作りケーキ作り！
～波野小学校放課後子ども教室編～

去る３月８日、波野小学校の放課後子ども教室での食育支援を実施しました。
低学年の子どもたちがリクエストした「いちごショート、抹茶ケーキ、ブルーベリーケーキ、フルーツケーキ、チョコレートケーキ」作りに取り組みました。あらかじめ、放課後子ども教室コーディネーターと推進員で焼いておいたスポンジ生地に、子どもたちが生クリーム、フルーツなどを楽しくトッピングしました。思い思いのトッピングで個性的なケーキができて、みんな満足していたようでした。
推進員からの話として、おやつに限らず手作りのよさと、好き嫌いをせずに食べることの大切さを伝えました。
また、来年度も子どもたちのかわいい笑顔を励みに、家庭・地域へと食育支援を行っていきたいと思います。

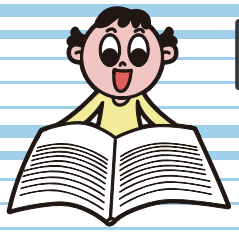

図書館へ行こう！

開館時間：火～金…9:00～18:00
土・日…9:00～17:00
休　館　日：毎週月曜日、毎月末日、祝日

問い合せ先：阿蘇図書館 TEL32－0067　一の宮図書館 TEL22－2916

Library Information
ライブラリー　インフォメーション

おはなしアップルによる読み聞かせ

日時：４月23日（土）午後2時～
場所：阿蘇図書館おはなしコーナー

■ゴールデンウィークの休館について

４月28日・29日と５月２日・３日・４日・５日は休館します。長期の休館となります。返却は玄関横返却ポストへお願いします。

平成２２年度 貸出ランキング

【一般書】		
１位	母（オモニ）	姜尚中
２位	１Ｑ８４　ＢＯＯＫ１	村上春樹
〃	プラチナデータ	東野圭吾
４位	神苦楽島　上	内田康夫
５位	１Ｑ８４　ＢＯＯＫ２	村上春樹
〃	告白	湊かなえ

【児童書】		
１位	かいけつゾロリのじごくりょこう	原ゆたか
２位	かいけつゾロリきょうふのようかいえんそく	原ゆたか
３位	かいけつゾロリきょうふのちょうとっきゅう	原ゆたか
４位	かいけつゾロリのきょうふのサッカー	原ゆたか
５位	かいけつゾロリのてんごくとじごく	原ゆたか

友だち100冊つくるんだ

2011・第53回こどもの読書週間
4/23 ～ 5/12

「こどもたちにもっと本を、こどもたちにもっと本を読む場所を」との願いから、「こどもの読書週間」は１９５９年（昭和34年）に誕生しました。

開始当時より、図書館・書店・学校を中心に、こどもたちに本を手渡す様々な行事が行われてきました。

幼少の時から書物に親しみ、読書の喜びや楽しみを知り、物ごとを正しく判断する力をつけておくことが、こどもたちにとってどんなに大切なことか…。こどもに読書を勧めるだけでなく、大人にとってもこどもの読書の大切さを考えるとき、それが「こどもの読書週間」です。

移動図書館車「あそ号」巡回日程

日　程	巡回場所及び予定時間
４月20日（水） ５月25日（水）	阿蘇図書館 9:00 ⇒ 上寿園 9:05～9:25 ⇒ 山田公民館 9:35～9:50 ⇒ 西役犬原公民館 10:00～10:20 ⇒ 竹原公民館 10:30～10:45 猿渡製材所 10:55～11:10 ⇒ 坊中公民館 11:20～11:35 ⇒ 佐伯商会前 11:40～12:00 ⇒ くんわの里 12:10～12:30 ⇒ 枳天満宮 14:20～14:40 赤水駅 14:50～15:10 ⇒ 宮本酒店前 15:20～15:40 ⇒ 早瀬スヨさん宅前 15:50～16:10 ⇒ たちばな園 16:20～16:40 ⇒ 阿蘇図書館 16:50
４月21日（木） ５月26日（木）	一の宮図書館 9:30 ⇒ 波野保健福祉センター 10:00～10:30 ⇒ 坂梨公民館 11:00～11:20 ⇒ 古城公民館 11:30～11:50 ⇒ 一の宮図書館 12:05

※巡回時間を若干変更しておりますのでご注意ください！また、天候により中止する場合もあります。

塗装・防水工事・メンテナンスまで
井上塗装
〒869-2302 熊本県阿蘇市三久保448番地22
Web http://www.aso-inoue.com/
E-mail info@aso-inoue.com
受付　平日8:30～18:00　※土日祝日は事前連絡によりOK
綺麗になる
資産価値up
屋根・外装塗装
防水全般
リフォーム
0967-32-1501
広告

400mL献血にご協力ください！

実地日	時　間	場　　所
4月18日（月）	9:30～12:00	阿蘇市役所【熊本県自動車整備組合阿蘇支部青年部主催】
	13:00～16:00	

病気や怪我で輸血を必要としている人がいます
ご協力をお願いします

４００ｍＬ献血は１８歳以上６９歳以下までできます。ただし、６５歳以上６９歳以下の方については、６０歳から６４歳までに献血を経験された方に限られます。

【問い合わせ先】健康福祉課　☎２２－３１６７

第３回九州ご当地グルメフェア開催延期のお知らせ

４月１６日(土)・１７日(日)に開催を予定しておりました、第３回九州ご当地グルメフェアは、３月１１日に発生した東北地方太平洋沖地震の影響を考慮し、延期しましたのでお知らせします。

日程については未定となっております。イベントを楽しみにされていた市民の皆さまには、大変ご迷惑おかけいたしますが、ご理解のほどよろしくお願いいたします。

【問い合わせ先】
第３回九州ご当地グルメフェアin阿蘇実行委員会
((財)阿蘇地域振興デザインセンター)
☎２２-４８０１

遊具公園「あそ☆ビバ」開園時間が変わります

昨年４月に内牧にオープンしました阿蘇内牧ファミリーパーク「あそ☆ビバ」の開園時間を子ども達の安全確保のためにも、以下のとおり、変更（時間短縮）します。

なお、土曜日・日曜日・祝祭日及びゴールデンウイーク・夏休み期間中は、開園時間を１時間延長し、午後６時までとします。

休園日は、原則、第２・第４火曜日（祝祭日の場合は翌日）及び年末年始（１２月２９日～１月３日）としますが、季節や気候等によって変更する場合もありますので、ご利用の際には、下記までお問い合わせください。

開　園　時　間
●平日（下記以外の月～金曜まで） 午前９時　から　午後５時
●土・日・祝祭日及びゴールデンウィーク（４月29日～５月８日） 夏休み期間中（７月16日～８月31日） 午前９時　から　午後６時

【問い合わせ先】
企画振興課　地域振興係　☎２２-３１６９
「あそ☆ビバ」管理事務所　☎３２-５０１１

みんなの広場

碧水剣道クラブ少年剣士募集！

心、体を鍛えてみませんか？
随時受付ています。

練習日　毎週月・木曜日
午後６時30分～８時
場　所　碧水小学校体育館
指導者　佐藤和夫、佐藤邦晴
笹木睦広
会　費　原則無料
【問い合わせ先】
谷崎利浩　☎３４-０００７

少年野球チーム「阿蘇ビクトリー」部員募集！

種　目　軟式野球
募集対象者　小学３年～５年生
場　所　碧水小学校
練習日　週２回程度
【申し込み・問い合わせ先】
保護者会長　渡邊　洋
☎０９０-４９８３-５６０２

見学・体験参加もOKです！
お気軽にご参加ください。

■スポーツ施設スケジュール

※内容は3月18日現在の情報です

阿蘇体育館　TEL.32－4000

4月

24（日）	第６１回仙酔峡旗争奪柔道大会

5月

3（火）～5（木）	全国優秀校選抜剣道錬成大会
15（日）	仙酔峡つつじ祭りバトミントン大会

農村公園あぴか　TEL.32-5081

4月

23（土）・24（日）	九州高校フェスティバル（サッカー）
24（日）	城北野球大会予選
28（木）	阿蘇菊鹿大会（陸上・弓道）

5月

7（土）・8（日）	つつじ祭り野球大会
8（火）	なでしこサッカー大会
11（水）	阿蘇市グランドゴルフ大会
15（日）	シニアサッカー大会

■あそ街角ギャラリー

～４月18日（月）

風をあつめて（彫刻の展示）

■ゴールデンウィーク神楽特別公演

伝統芸能・神楽の特別公演が開催されます。また、道の駅には特産品が豊富に品揃えしてあります。お誘いあわせの上お越しください。

日時　５月３日（火）・５日（木）
11：00～15：00

場所　道の駅波野「神楽苑」

【問い合わせ先】
道の駅波野「神楽苑」
☎２４－２３３１

■第94回 阿蘇市をさるこう！

波野で癒しの旅！
～しだれ桜と里芋植え付け体験の旅～

日時　４月９日（土）１０：００～１４：００（９：３０集合）
場所　阿蘇市波野東部地区（赤仁田・楢木野）
集合　ＡＳＯ田園空間博物館総合案内所（道の駅阿蘇内）
案内人　森 新一氏、西村 正敬氏、岩下 俊自氏
参加費　一般 ￥１，５００／会員 ￥１，０００
定員　３０名（定員になり次第締切ります。）

皆さん！お花見の季節がやって来ました!!
自然いっぱいの波野地区を散策して、一緒に阿蘇の春を楽しみましょう。当日は、樹齢120年といわれている「しだれ桜」の鑑賞と、希少動物（オオイタサンショウウオ）の観察を行います。その後、里芋の植え付け体験も行います。秋に大きな里芋を収穫できるといいですね♪ご家族、お友達をお誘いあわせの上、ご参加ください!!

■第95回 阿蘇市をさるこう！

西巌殿寺の火渡りと坊中さんさく

日時　４月１３日（水）１０：００～１４：００（９：５０受付）
場所　阿蘇市黒川・坊中地区、西巌殿寺
集合　ＡＳＯ田園空間博物館総合案内所（道の駅阿蘇内）
案内人　靏林 住友氏、蔵原 博美氏（坊中さんさく隊）
参加費　一般 ￥１，５００／会員 ￥１，０００
（資料・保険・昼食代込）
※小学生までは昼食代５００円のみ
定員　３０名（定員になり次第締切ります。）

西巌殿寺の春の行事で有名な火渡り、湯立ての荒行は、毎年4月13日に行われる「阿蘇山観音祭り」の中で行われます。修験者や住職の祈祷の後、私達も火渡りに挑戦！一年間の無病息災を祈りましょう。午後は地元案内人と坊中地区をさるきます。歴史あふれる坊中に、みなさんぜひ遊びに来てください！

※どちらもお申し込みはお電話で！！
【申込み・問い合わせ先】
ＡＳＯ田園空間博物館総合案内所　☎３５-５０７７

法律問題のトラブルを解決します！まずはお気軽にお電話ください。離婚・相続・借金 etc...

受付時間：平日１４時～１７時（予約制）ＴＥＬ：０９６７－２２－５２２３
＊土曜日のご相談をご希望の方は直接お問い合わせください。

・一般相談料　３０分１０５０円
・『多重債務』の相談は無料

阿蘇ひまわり基金法律事務所
熊本県弁護士会所属　弁護士　木場真彦（きば　まさひこ）
〒869-2612　阿蘇市一の宮町宮地2005-8-203（阿蘇市商工会一の宮支所となり）

広告

4月

10日(日)	熊本県議会議員一般選挙
11日(月)	市内小・中学校入学式

休日在宅医

4月10日	松見内科クリニック	22－0260
4月17日	脇胃腸科	32－2500
4月24日	坂梨ハートクリニック	24－6262
4月29日	たくもと小児科クリニック	34－2202
5月1日	家入整形外科	34－0048
5月3日	古閑医院	22－3000
5月4日	大阿蘇病院	22－2111
5月5日	問端内科	32－0102
5月8日	小野主生医院	32－0039

各種相談の日程

心配ごと相談
4月14日(木)、5月12日(木)
10:00～12:00　一の宮保健センター
5月11日(水)
9:00～12:00　阿蘇保健福祉センター

社会保険出張相談＜国民年金・厚生年金＞
4月15日(金)
10:00～15:00　一の宮保健センター会議室
5月11日(水)
10:00～15:00　農村環境改善センター

熊本県弁護士会法律相談＜予約制・有料＞
毎週金曜日　※年末年始、祝祭日を除く
13:00～16:00　農村環境改善センター
予約先　熊本県弁護士会（TEL096-325-0009）

熊本県司法書士会総合相談＜予約制・有料＞
毎週水曜日　※年末年始、祝祭日を除く
17:00～20:00　農村環境改善センター
予約先　熊本県司法書士会（TEL096-364-2890）

もの忘れ相談日程

無料

日時：4月19日(火)　15時～17時
場所：阿蘇市役所
申し込み先(要予約)：高齢者支援課 ☎22-3145

こころの相談日程

無料

日時：5月12日(木)　10時～16時
場所：一の宮保健センター
申し込み先：一の宮保健センター ☎22-5088
☆毎月1回開設しています。予約をお願いします。

各種健診の日程

3～4ヶ月児健診
4月12日(火)　対象者　H22.12月生まれ
受付　13:00～13:20　一の宮保健センター

7～8ヶ月児健診
4月20日(水)　対象者　H22.8月生まれ
受付　13:00～13:20　一の宮保健センター

1歳6ヶ月児健診
4月19日(火)　対象者　H21.8月生まれ
受付　13:00～13:20　一の宮保健センター

3歳児健診
4月27日(水)　対象者　H19.9月生まれ
受付　13:00～13:20　阿蘇保健福祉センター

予防接種

3種混合
毎週金曜日（祝日を除く）
阿蘇中央病院
受　付　13:00～15:00
対象者　生後3ヶ月～7歳6ヶ月未満

BCG
毎月第4火曜日
一の宮保健センター
受　付　13:30～13:50
対象者　生後3ヶ月～6ヶ月未満

麻しん・風しん【予約制】
●対象者
1期：1歳～2歳未満児
2期：年長児に相当する方
3期：中学1年生に相当する方
4期：高校3年生に相当する方
●ご希望の方は電話予約が必要です。

●下記医療機関に必ず電話予約をしてください。

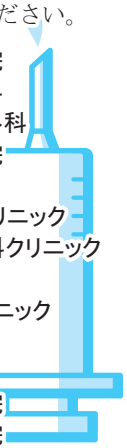

阿蘇温泉病院
家入整形外科
市原胃腸科外科
小野主生医院
古閑医院
坂梨ハートクリニック
たくもと小児科クリニック
問端内科
松見内科クリニック
脇胃腸科
波野診療所
阿蘇中央病院
栗林内科医院

＜注意しましょう＞
●ポリオ・BCG・麻しん・風しんの予防接種を受けたら、27日間は他の予防接種は受けられません。3種混合の予防接種を受けたら6日間は他の予防接種は受けられません。
●治療中の病気やけいれんを起こしたなど、体のことで気になることがありましたら、主治医に予防接種を受けてよいか、必ずお尋ね下さい。
●必ず母子手帳と問診票（3～4ヵ月児健診時に配布）を持参して下さい。

問い合わせ先：一の宮保健センター ☎22-5088　健康福祉課保健予防係 ☎22-3167

相撲の歴史、坂梨の誇りに…。故郷の力士の記念碑を建立

坂梨地区に縁のある江戸時代から現在までに活躍した相撲力士の名を刻んだ記念碑が、坂梨の通称：西の墓に建立され、その除幕式が３月３日あり、坂梨小学校の児童や地域の方々が参加しました。

記念碑は、坂梨が昔から相撲の盛んな地であり、多く力士を輩出したという歴史を、子どもたちに受け継いでもらいたいと、市文化財保護委員の中川竹久さんなどが取り組み、阿蘇市人づくり地域づくり事業や坂梨みどりの基金等を活用し建立。併せて、この墓地で壊れかけていた江戸時代の力士の墓２箇所も修復されました。わんぱく相撲で全国大会に出場した児童の名前も刻まれた碑です。ぜひ、訪れてみてください。旧道沿いに案内板が出ています。

＊地産地消クッキング＊

～食生活改善推進員協議会～

放送中！！ 阿蘇インターネットテレビ Web TV ASO

～春の香り～ ウドの豚肉巻きと菜の花とプリプリあさりのごはん

【ウドの豚肉巻き】

材　料　（４人分）

- ・ウド ……２本（４００ｇ）
- ・豚肉 ……２００ｇ
- ・片栗粉 ……大さじ２
- ・油 ……大さじ１

たれ

- ・酒 ……大さじ２
- ・みりん ……大さじ２
- ・しょうゆ ……大さじ２
- ・砂糖 ……大さじ1/2

＜栄養士より一言＞

肉は部位によって脂肪量が違います。豚肉50ｇ当たりの脂肪量は、もも5.1g、肩7.3g、ロース9.6g、ばら17.3gとなります。目安をつけるための豆知識として参考にされて下さい。今回の豚肉巻きは、もも肉を使用した場合で栄養価を計算しています。

作り方

【ウドの豚肉巻きの作り方】

① ウドは洗って皮をむき、長さは豚肉の幅に合わせ、箸くらいの太さに切り、酢水にさらす。
② 豚肉を広げてウドを３～４本のせて巻き、片栗粉をまぶし、油をひいたフライパンで焼く。
③ 下にした面が焼けたら転がして面を変えながら焼き、たれの材料を加えて煮からめる。お好みで七味をかけてもよい。

【菜の花とプリプリあさりのごはんの作り方】(米２合の場合)

① 米は研いでおく。菜の花は色よく茹でて２㎝程に切っておく。
② あさりのむき身は洗って酒１００ccを沸騰させたもので２分程茹で、身をザルとり、汁と分けておく。
③ 釜に米、②のあさりを茹でた汁、薄口しょうゆ大さじ１、塩小さじ１/２、だし昆布を入れ、２合の水加減に水を足して炊く。
④ ご飯が炊きあがったら①の菜の花、②のあさりを混ぜ合わせ少し蒸らす。お好みでゴマをふる。

さわやかフレッシュマン

まちの元気印

藤原　清香（さやか）さん（26）黒川

阿蘇市商工会　勤務

放送中！！ 阿蘇インターネットテレビ Web TV ASO

〔血液型〕Ｏ型　〔趣味〕商工会ブログのネタ集め

〔阿蘇の好きなところ〕
水が豊富で、清らかなところ

〔阿蘇市への要望〕
地域で頑張っておわれる経営者や、従業員の方々へ、施策の更なる充実をお願いします！

〔好きな男性のタイプ〕笑顔の優しい人

〔好きな言葉〕
If winter comes, can spring be far behind？
～明けない夜はない～

Q. 仕事の内容

企業の経営支援

Q. 仕事で、日頃から心がけていること

ご相談に来られたお客様に、気持ち良く帰っていただく様心がけています。

市の人口　28,809人（男 13,587人　女 15,222人）　世帯数　11,067戸　H23.3.1現在

広報あそ４月号　発行／阿蘇市役所　熊本県阿蘇市一の宮町宮地５０４番地１　TEL０９６７-２２-３１１１　FAX０９６７-２２-４５７７
編集／情報課広報情報係　TEL０９６７－２２－３２５３　印刷／㈱つるばやし印刷